時報

民國念三年十一月念六日星期一
今天二張售大洋三分四厘
第壹萬零八百六十號
中華郵政 內政部登記證字第三三二號
中華郵政特准掛號認為新聞紙類

中國瘋病醫院

本院創辦念餘年，信譽昭著，醫生由各省來院，已經治愈除根者不知凡計。專治各種風濕筋骨痠痛、四肢麻木、偏正頭痛、口眼歪斜、半身不遂、中風、瘋痹、鶴膝風、楊梅結毒、新久瘋病、一切重大疑難雜症，均用靈驗治療，迅速根治。

總院上海虹口東有恆路十字路口旁大弄房 電話五〇四六九

上海瘋人院

本院係中國瘋病醫院附設，規模宏大，設備完美，專治各種神經病、瘋病、神經刺激、文武癡癲、精神錯亂、偏心瘋癲、失眠等症。院址幽靜，花園廣大，空氣清新，住院調養病人尤為相宜。

院址 虹口東有恆路小菜場旁 中國瘋病醫院內 住院費每月……

如與古今中外諸大學者及事業家晤聚一堂

萬有文庫之內容以全部人類智識爲範圍，故其取材

在縱的方面 貫串古今，

在橫的方面 融會中外。

第二集中包含

國學基本叢書二集 三百種，

漢譯世界名著二集 一百五十種。

較第一集所含同叢書增加約一倍半，

內容銜接 科目益備。

凡古今中外諸大思想家、各科學者及事業家之最要著作，網羅殆遍。故備有本文庫第二集者，不啻集時代不同地域不同之諸賢於一堂，得隨時就其質疑問難，人生樂事，孰有過於此者？圖書館、學校及公共機關之備有本書者，又不啻遍設各專科各問題之講座，予人人以自由參加之求學機會，其有裨於社會教育，尤匪淺鮮。

本文庫第二集於上述兩種叢書外，尚包有

自然科學小叢書初集 三百種，

現代問題叢書初集 五十種。

前者足應培植科學智識之急需，後者足爲解決現代問題之指針。此外更括有兩大參考書：十通與佩文韻府，其應用之範圍尤廣。

第二集書正售預約，訂購請速，十二月一日起預約尙須加價

萬有文庫

第二集 發售預約

正編分裝二千册 十通分裝二十一鉅册 佩文韻府分裝七鉅册 預約價列左

▼合購正編及十通佩文韻府 三百八十元

▼單購正編 三百二十元

▼單購十通 六十元

▼單購佩文韻府 二十七元

郵運包紮費另加

十二月一日起增加預約價

目錄及樣本備索

第一集 發售特價

正編二千册又參考書十鉅册 定價六百元 特價四百五十元

本年十二月底截止 目錄備索

商務印書館 編印

630

交通銀行香港分行開幕公告

本行香港分行定於十一月二十七日開幕 此特公告

交通銀行啓

杭州 上海 胡慶餘堂雪記藥號爲本埠並無分店 冬令各種補品啓事

本堂向開杭州上海兩處，其他均無分支，不料近今申地聞有許多類似牌號，迭經一再聲明，而買者或未曾周知，各買客仍有受愚情事，不得不再行登報公告。茲因冬令氣候，正宜進補以資調攝身心。關東鹿角膠、四腿虎骨膠、龜版膠以及各種諸膠，並選料監製人參再造丸、大補全鹿丸、十全大補丸、十全大補膏等一切國產補品，及細藥飲片，本堂所備「純黑驢皮膠」，購賜顧請認明「總號開在杭州大井巷，分設上海北東路偷雞橋東首」電話九四九六九

上海電車有限公司 公共租界 通告

爲發給新息單通告不記名股東事，向蘇州路第一八五號本公司總辦事處或上海匯豐銀行索取編號格式單填就兩份，與所有息單調換證一併存交本公司總辦事處。此佈

上海經理兼秘書 伊文

一九三四年十一月廿二日

美哉此烟 樂哉此君

五十枝裝每聽 大洋四角

小前門香烟

CD-272

有問必答 意義詳明

現行十大工商法詳解彙編

朱鴻達律師等編

現行工商法散見各處 苦無專書

本書將各工商法搜羅十分完全爲

各公司工廠必備

各團體機關必備

各律師辦案必備

各法校學生必備

法條——條條附立法理由

法條——條條有詳細解釋

▲是工商界的顧問

▲是法學界的良友

精裝一册 二元五角 特價一元二角五分 （寄費掛號一角五分半）

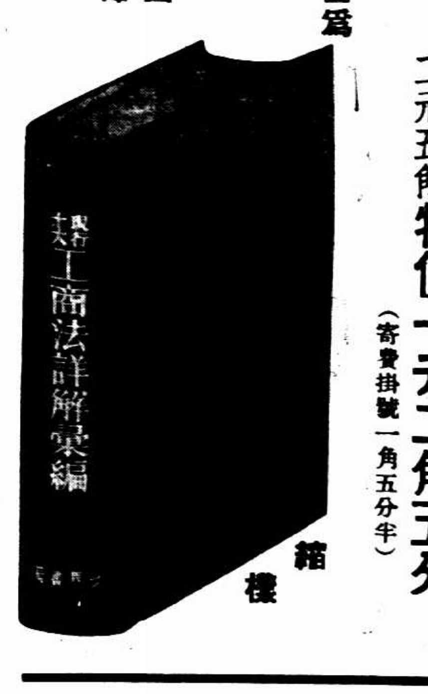

縮樣

總目

1. 公司法 公司法施行法 公司登記規則
2. 商會法 商會法施行細則
3. 商標法 商標法施行細則 關於商標各項書狀程式
4. 工廠法 修正工廠法施行條例
5. 工會法 工會法施行法
6. 工商同業公會法 工商同業公會法施行細則
7. 海商法 海商法施行法
8. 交易所法 交易所法施行細則
9. 票據法 票據法施行法
10. 保險法

世界書局發行

明星的話

芳子

□瓊哈羅說：如果你要奮鬪去保持一個男人的愛情，他是不值得你這樣的努力的。

□羅列達楊說：我在銀幕上曾幹過不少愛情的把戲，現在竟不知道怎樣去應付眞的愛情的到來。

□邵爾斯勞頓說：我孩童的時候，已是一個有名的小胖子。

□范麗竺說：我現在正擴大了我的房子，特別是那浴間。我頂喜歡一個大的浴間。

□羅琵開拉說：我做夢也想不到我會變成一個電影明星。

伊麗莎蘭地・加萊葛雷在"Enter Madame"

外銀雜碎

芳子

□范麗絲將到英國去拍攝一張影片。

□伯士達開登已在法國完成一部喜劇。

□卓別靈宣布俟他完成了現在的作品之後，他決意拍攝一部對白聲片。

□瓊克勞馥的家裏祇陳設着白色的花。

□羅列達楊最近家裏築好一個新式游泳池，可是她是不會游泳的。

□保羅茂尼學習跳舞，以便在他的新作品內演出。

□小范朋克在倫敦組織一家影片公司。

□弗德立馬區有兩個義子。

□范朋克來中國拍片計劃，預算製片費要一百萬金元。

□米老鼠卡通片去年一年的營業共收入美金二千萬元，

□史璜生在美島梅拍攝的新片Riff Raff將由蓋勒克吉爾勃配演。

「大路」演員在無錫拍外景工作後野餐

麥夫人

□張石川導演□

明星公司出品國語對白粵劇歌唱有聲巨片

胡蝶　梁賽珍　梁賽珠　梁賽珊　胡藝星　謝醒儂　桂名揚　陳錦棠　曾三多　馮小非

明星泰斗・舞國名姝・粵劇名優・聯合主演

觀影散記

大孩子

▼……到大光明去看偵探影片「龍潭寶鏡」，對於這型的影片我本來是不大會到有興趣的。但是，在無新片可看而又想看戲時，就不得不去領略一次了。

▼……「龍潭寶鏡」並不是成功的作品。唯一的缺點在無高潮看。來既不恐怖，也不緊張。這樣，我要說這張片子是無甚可取的了。

▼……看完「閨怨」，很爲滿意。舞台上所不能表現的長處，在銀幕上都做到了。文學化的電影或將由此而日臻發達吧。現在，美國文學家愛倫坡名作「黑貓」已由環球公司製成電影，不日映於大光明。又一文學電影爲法文豪大仲馬小說「基督山恩仇記」也將與上海人士目面。愛看電影的人想來是不會放過這兩張片子的吧。

大光明	黑貓	二時半　五時半　九時一刻
南京	閨怨	二時半　五時半　九時一刻
國泰	法力無邊	三時　五時半　九時一刻
大上海	英京寃獄	三時　五時半　九時一刻
卡爾登	國風春歌舞　俠義英雄	二時　五時半　九時一刻
金城	青春	二時半　五時半　九時一刻
新光	封車奇案	三時　五時半　九時一刻
巴黎	國宮綺夢	三時　五時一刻　七時一刻　九時一刻
上海	亡命者	三時　五時　七時一刻　九時一刻
北京	裝修暫停	
光陸	凱恰女皇	三時　五時半　九時一刻
融光	科學魔蹤	三時　五時　七時一刻　九時一刻
黃金	梅花欲舞團	三時一刻　五時半　九時一刻
東南	歌舞表演　米老鼠	二時　四時　七時一刻　九時一刻
光華	女兒經	二時　五時半　九時一刻
中央	泰山之王	三時　五時半　九時一刻
新中央	到西北去	二時　五時　七時　九時一刻
明星	女兒經	二時　五時半　九時一刻
華德	路柳牆花	三時　七時　九時一刻

銀間世

（江）

□明星之「麥夫人」，即「美德夫人」之化身，前「美德夫人」因粵語方言之關係，未被通過。明星當局特將全片對白改成國語，然片中之南光劇團高唱時，仍用粵語。主演者胡蝶、梁賽珠等。演出甚佳。

□天一之「紈珠」爲天一公司之聲片作，已經電檢會檢查。立意尚佳，於現出方面也略有可取。全片以一二八爲起點；描寫一少女與青年軍官之戀愛。片長三千餘尺，主演者爲雪朋。

冠生園二十二年度大減價

今日各種球糖半價（俗名石子糖）

摩登杏仁糖 每磅八角 半價四角

各種糖芯球糖 每磅七角 半價三角半

各種荳芯球糖 每磅六角 半價三角

色味極多 任客選購

總店五樓 冠眞照相 聯合大減價

團體照相　美術照相　小照小相　一照四相　沖晒　在大減價期內一律照碼七折

□藝華之「飛花村」已再度檢查，於內容方面仍有數處修剪，導演者鄭應時，主演者高占非。

□明星之「美人心」該片於廿三日在京檢查。其內容描寫東北義勇軍中之一段戀愛史。導演者徐欣夫，主演者胡蝶。

□福斯影片公司的Caravan「琴挑」及Love time「想思曲」，爲本年度有數之歌舞片。「封車奇案」下集已經檢查。

□「今古奇觀」一因該片之廢戰思想太濃，不合於現代中國之國情，恐將禁映云。

□拍拉蒙之「劍膽琴心」Sophieland經三次修剪，仍未通過。

世界	賢的夫人	三時　八時半
山西	酒色財氣	三時　七時　九時一刻
威利	牢獄黑幕	二時　五時　九時一刻
榮金	春宵曲	二時　九時一刻
辣斐	牧國之王	二時　五時　七時　九時一刻
東海	人間仙子	二時　四時　七時　九時一刻
虹口	十七號	二時　五時一刻　七時　九時一刻
天堂	一個女明星	三時　七時　九時
蓬萊	香雪海	三時　五時　七時　九時
浙江	酒色財氣	三時一刻　五時一刻　七時一刻　九時一刻
萬國	王先生	三時　七時　九時
共和	路柳牆花	二時　四時　七時　九時
四海	表演飛車　牧場艷蹟	七時　九時一刻
卡德	戲迷傳	三時　五時　七時　九時
九星	晚宴	二時　五時半　九時一刻
恩派亞	紅樓春深	三時　五時　七時　九時一刻
百星	天空賊王　鑽石舞	

天一花絮

（白芸）

▼……范雪朋言幾日來遊山玩水，眞是令她樂而忘倦。

▼……「紈珠」雖已拍竣，因片中紈珠家窗前之一幕尚須插入，故今日起重新補攝。

▼……「模範青年」內景現祇剩舞場，國光家之大門，客堂及公路模型戲幕，日來置景師周和康正在搭中。

▼……西安阿房宮大戲院沂派駐滬總代表武君與天一當局接洽有專映天一聲片之意。

▼……邵醉翁文逸民導演之「美人恩」現已剪接完竣，一俟字幕製就，即送京檢查。

▼……天一基本女演員現有陳玉梅，范雪朋，陸麗霞，唐雪卿，胡蝶影，紫羅蘭，邵素霞，陳綺霞，舒麗娟，朱天紅，田太宜，何雯雲，蔡耐麗，薛曼珠等二十餘人。

▼……天一攝影師徐子野昨已偕其新婚夫人由杭返滬。

黃柳霜如此這般

意大利都林城二十四日電，中國籍電影明星黃柳霜女士，頃由巴黎抵此，特在意大利各劇場登台表演。

▼小菱角的話

白雪

質柔香清　色白如玉

空盒一只可換嫦娥香皂一塊

永和實業公司

各處均有出售

小說 春城歌女（三八八）

（李薰風）

第十回　此恨綿綿幽魂歸地府　餘情娟娟愛侶走他鄉

雖然，那田大爺不好想法搭救，祇是那白健明辦事，也似乎狠毒之中，不無差強人意的地方。就拿我打聽來的消息，他除掉要得一得田大爺而甘心之外，他抓着這個岔，也把連吉慶公母倆都革職送往區署看押起來。據說是要他們把強大姑娘生前餽送財物房產，完全吐了出來；不然的話，就要他們公母倆的老命。這時候就看他們老公母倆怎樣了：要命沒有錢，要錢沒有命，兩樣之中，任擇一種。你說這一手，來得妙不妙；也可以說給他們借女騙財，狼心狗肺，吃女兒飯，反要了女兒命的人，一個大大的儆戒了。」王老好聽他又說到那連氏夫婦也被送區署了，首已倒由驚訝，而轉入爽快了。哦了一聲，把手一拍，笑一笑道：「這們着麼，這個我眞是不知道；而且想不到。也倒好，他們也有這一天，老天爺倒公道，報應他們一下。怎麼樣呢？他們把那財物吐出來不吐出來？」張七站起身來，在屋中地上，左右繞了幾步，笑道：「那就看他是捨命是捨財啦？據我看：人還是要命的多，有命才有財，沒有命，就是有財也看不見，不用說花了。」王老好拈着鬍鬚，自已想一想，忽然拍手一拍桌案，笑道：「痛快！這一來抱一個整個的大空窩，就是人出來的話，錢財都沒有了，想再到二閘去賣唱，姑娘死了，也唱不成了。您想想，這年月，甚麼都是女的吃香，沒有女的，還唱個甚麼勁，也就談不到發財了。可是話又說回來，那白健明仗着自已的財多，把人家害成這樣，禍首還是他。如今這樣任他沒事人似的，又花了錢，要回來，可也就太便宜他了。」張七在地上繞了幾繞，又回來坐在位子上，兩手扶着膝蓋，神色忽又一變，對他微然一笑道：「你說我能夠使宜他麼？那也就太小看我了！又道是暗室虧心，神目如電，人饒了他，天還不能饒。今天我就給他們一個厲害看看，讓他未遭天報，先遭人報，多少知道我的本事。」

馮氏斷癮 救苦金丹 戒烟第一 奉送

最後消息 麥夫人

、昨天小青店裏已經看得看了，我看了，於甚爲滿意，滿意的是「鏡頭靈活」、簡直可以說沒有一個鏡頭不好、角色也取得適當極了、（注意、並未仿傚外國的鏡頭、完全是新創的中國鏡頭、）其中尤以第五集第八集哀美與黎明暉者最佳、因拍時特別用心故也、外史公曰、「保險不會走光、」

後天起在新光開映，好不好有後便知。

時報廣告刊例

▲頭等長行 每行一元八角 計九十七字爲一行起碼

▲報名旁上封面中版 每字洋二角 電影時報短行十五字

特別長行 每行五角

特別短行 每行九角 計四十八字爲一行登在新聞欄中三行起碼

短行 每行六角 計卅一字爲一行登在新聞欄三行起碼

◆附註◆ 計算字數行數以本館五號字爲標準 如一英寸須可排十個五號字 即作十行計算 論字數每字二分 四十五字起碼

時報每星期日附送圖畫時報

定報價目 本國及日本一個月一元 三個月二元九角 六個月五元七角 九個月八元四角 全年十一元 南洋歐美一個月二元四角五分 三個月七元一角五分 六個月十四元一角 九個月二十元八角五分 全年二十七元四角 郵費先惠郵票九五計算 本報編輯部設於上海四馬路大新街口第一百九十四號（即神仙世界原址）電話九一二〇四 九〇八七一 營業部 電話九二七九三 廣告部 電話九一二〇一 電報掛號三五一四

上海時報號外

今日下午發行

衛生特刊

隨報附送 號外畫報（第三百二十八期）

服裝特刊 明日下午出版

明星公司吳村導演新片「重婚」之一幕

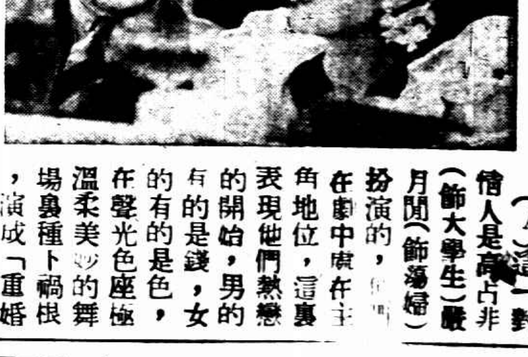

（A）這一對情人是高占非（飾大學生）嚴月閒（飾蕩婦）扮演的，他們在劇中底位在主角地位，這裏表現他們熱戀的開始，男的有的是錢，女的有的是色，在聲光色座極溫柔美妙的舞場裏種下禍根，演成「重婚」的悲劇。

家庭幸福之創造者

韋廉士醫生家用良藥

大凡家庭選用世界馳名韋廉士家用良藥者莫不常享健康幸福此種家庭爲數綦多業經發表者亦已不少茲再發表一例於次即廣東中山縣鄺君煥初之家庭是也

鄺君來書云「家嚴向在古巴經商一切家事悉由家慈處理因操勞過度以致體質漸弱疾病時侵初尚不以爲意乃歷時既久胃納劇減精神萎靡夜不安眠步行稍遠即覺腰疼氣喘咳嗽頻頻六年以來所服中西補藥無一對症後姑試韋廉士醫生紅色補丸距料兩瓶未罄而精神已略振續服不久諸症悉愈自是家慈康健如昔矣」「二年前僕因思慮過繁致患腦痛之症亦爲韋廉士醫生紅色補丸所治愈迄今從未復發僕日常服紅色淸導丸以淸腸胃使病邪無潛伏之機是以雖當盛暑而身體亦鮮不適也」「平時小兒女三人偶有不適如患出牙發熱積食等疾但用嬰孩自己藥片治之無不應手而愈」「至於如意膏一藥亦爲舍下常備之品凡家人有皮膚症或蟲螫刀傷湯火燙傷等症一搽即能止痛迅速告痊觀此可知貴局所出藥品眞不愧爲唯一之家庭聖藥也」

韋廉士家用良藥價廉物美用便效大常備家中以便應用實良策也各埠大藥房均有出售或逕向上海江西路四五一號韋廉士醫生藥局函購

定價韋廉士醫生紅色補丸每瓶大洋一元五角六瓶八元紅色淸導丸嬰孩自己藥片如意膏每瓶或每盒大洋七角六瓶或六盒三元半郵力一律不取

新出歷代集聯碑帖九種

史晨碑集聯 一冊洋五角　叙集聯洋五角　右軍千文集聯　洋五角聖教序集聯　洋八角急就章集聯　四角　二角五分承夏碑聯　二角聖教序聯二角

上海望平街南京太平街有正書局

癩梅濕癧瘡

一面服 風行全球的 哈蘭士 一面搽 指日可愈

每瓶一元七角半

上海四馬路 太和藥房發行 各埠藥房均有出售

人造自來血

含有豐富之血色素，功能補血强身，凡面黃肌瘦，頭昏胃呆等症，服之極效，實血虧體弱者之對症良劑也。

五洲大藥房發行 本外埠分店各地大藥房均有出售

君欲得健康美乎

君欲君之皮脂細膩滑澤如少女乎

速服 鐵質壽身酒

分單純及含砒兩種專治男女各種血虧症病後失調萎黃貧血血毒不淸髮枯髮落溫毒瘡疹性質和平同化最易服後使人血氣充盈精神煥發含砒者功能滋養皮膚預防皮膚病

備有樣瓶 函索即寄

中國總經理 上海德商禮和洋行

本外埠各大藥房各大公司均有出售

全國無綫電台廣播節目

全國廣播無線電台

南京路石路口

價格公道

綢緞

大盛福

皮貨

服務週到

電話 九三四一七 九一四八一

永生 週率一〇八〇 呼號XHHJ 電力二〇〇 電話九三八五九

中西 週率一〇四〇 呼號XHHH 電力一〇〇 電話九四〇二〇

友聯 週率八八〇 呼號XHHV 電力一〇〇 電話八四二二二

東方 週率一〇二〇 呼號XHHG 電力一〇〇 電話九〇六六六

華興 週率一二六〇 呼號XHHP 電力一〇〇 電話三一七三七

市音 週率一三四〇 呼號XHHR 電力五〇 電話三三六九

華美 週率一〇六〇 呼號XHHI 電力一〇〇 電話九四一二三

新聲 週率一三八〇 呼號XLHB 電力七五 電話二二二〇五

佛音 週率九八〇 呼號XMHB 電力五〇〇 電話三三五九六一

利利 週率一二四〇 呼號XHHY 電力一〇〇 電話八三〇八四二

安定 週率八六〇 呼號XHHD 電力五〇 電話三五三四二

國華 週率一三〇〇 呼號XHHM 電力一〇〇 電話九二三八〇

敦本 週率八〇〇 呼號XLHL 電力一〇〇 電話八四九一二

李樹德堂 週率九四〇 呼號XHHE 電力一〇〇 電話九五三四三

航運 週率一一八〇 呼號XHHM 電力一〇〇 電話一二九五八

華東 週率一三六〇 呼號XQHU 電力二〇〇 電話九五三五九

富星 週率九二〇 呼號XHHX 電力一〇〇 電話八三四一六

華光 週率一四八〇 呼號XQHF 電力一〇〇

華泰 週率六六〇 呼號XLHB 電力四五 電話五〇一八六

明遠 週率九六〇 呼號XHHF 電力一〇〇 電話九四四八

上海 週率一二〇〇 呼號XHHS 電力一〇〇 電話九四一三四

大中華 週率一一六〇 呼號XHHU 電力一〇〇 電話九二六一一

元昌 週率一二二〇 呼號XLHM 電力五〇 電話八二九八五

亞東 週率七六〇 呼號XLHI 電力一〇〇 電話三五八二六

福音 週率八四〇 呼號XHHA 電力一五〇 電話一三六六一

建華 週率七四〇 呼號XHHB 電力五〇 電話二一一三三

惠靈 週率一三八〇 呼號XLHF 電力五〇 電話二二四八三

東陸 週率大四〇 電力一〇〇 電話九五二三五

南昌 呼號XGOC

山東省會（濟南） 週率八六〇 電力五〇〇 呼號XGOF

宏波（寧波） 週率九五〇 呼號XGOW

北平 週率九五〇 電力一〇〇 呼號XGOP

雲南省 呼號XGOY

廣西省 電力1000 呼號XGOE

廣州市 週率六七二 呼號XGOK

香港 週率八四五 電力二〇〇〇 呼號ZBW

浙江省（杭州） 電力1000 呼號XGOD

中央（南京） 週率六六〇 呼號XGOA

贈智慧拼圖

旁氏白玉霜

旁氏白玉霜。細膩滋潤。色白香濃。常搽可免皮膚乾糙坼裂或因日晒風吹變色。能保肌膚白嫩。容貌都麗。再未敷旁氏嫩面香粉前。先搽此霜。粉可長在。色更鮮艷。二手常搽此霜。必可光滑白嫩。

各大藥房洋貨店均有出售

注意 真正旁氏白玉霜之商標上必加印一紅V字為記

中國總經理 上海廣東路五十一號 怡昌洋行

樣子分 姓名 住址 (時大)

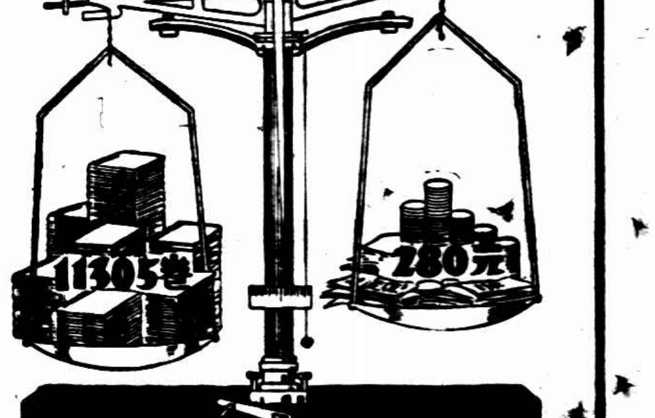

洋裝四部備要

敝局以聚珍倣宋版印行四部備要，十四年來，成書三百五十一種，都一萬一千三百零五卷，木版原書殆不下五千冊，蒐輯之謹嚴，校對之精審，字體之優美，印刷之精良，早爲藝林所共賞，前輩嚴範孫梁任公諸先生，無不贊許，甚至稱爲讀古所無，蓋自古印書者從無如此之精且多者也。第一、二集單售本，早已告罄，五集合售六開本現亦無有存書，本年春季發售五開本預約，亦復逾額，而各方讀者各地學校及圖書館，紛來要求三點：一則價更求廉，以期易於購置，二則改用洋裝，減少冊數，以期易於皮藏，三則倘用縮本，字須勿過小。敝局以稚難違，再四研討，爰改印以原五開本四葉合一葉印行，分爲兩層，卷數並不減少；分三種裝訂，分八組發售預約，全集最低價紙面並裝二百八十冊，定價五百六十元，預約只收二百八十元，每卷僅合洋二分五厘。用橡皮機次道林紙精印，便利實用，廉美無比。印有樣本，承索即贈。

中華書局謹啟

（甲466）

有正書局最新出品四種

珂羅版精印趙松雪寫書賦　一冊定價一元六角
蔡松原書洲一冊定價一元
清湘老人書稿墨妙第一定價一元
清宮藏十冊人物臨本定價六角
上海四馬路南京太平街有正書局

先施公司

冬季大減價

購貨二元有
百萬獎金之希望並七百餘種珍貴贈品
聯合贈品券隨時可掉贈品積足一百券更可參加連環贈品

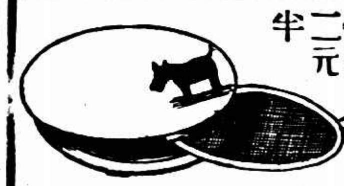

▲化粧部　最新式三寸半化粧粉盒　每只二元半
▲傢私部　四尺半五尺二寸花旗高柱全銅床連彈簧箱子軟墊褥一只　每套一百六十五元　潔白木棉每磅四角
▲皮篋部　婦女手提皮袋八折　梳具指甲具一律八五折　男用鈔票夾八五折　男女陽傘八五折
▲西裝部　美國新式鷄皮短大衣一律八折　英國護領全絲領巾每條二元六角半
疋頭部　全毛大衣駱駝呢雙幅每碼十一元二角半　純毛灰色嗶嘰每尺九角　格子廠布足四丈半每疋二元
伙食部　瓷瓶地球牌蜜糖每瓶七角半　廿九裝鼎豐肥皂每箱三元九角
毯被部　國產花絨毯每條三元半　英國上等鴨絨被照八五折

百靈牌鵝掌風藥水

經售處　四馬路中西藥房及各分號　二馬路永安公司　先施公司　北京路中法藥房……

黃益壽醫師專割包皮過長

包皮過長之害　本醫師之特長

遺洩神效自療法　龍虎丸秘方

君不能以咳藥灌輸入肺

君之使之入肺者只有吸收韋廉士吸入止咳片之藥氣，除氣體外無論何物均不能入肺，然君患咳嗽傷風哮喘氣管支炎喉嚨等疾，何以服用僅僅入胃之藥，乎韋廉士吸入止咳片奏効可期，於數次呼吸之間，因其功力與衆不同，盡能入達肺部，故也。當此藥片含在口中，緩緩溶化，即由偉大治療氣體循呼吸器全部直達其藥力於病源，所以君苟患咳或患傷風喉痛或其他喉胸疾病，請試此吸入止咳片，直接吸入，其治療也。陝西大荔縣第二師範學校楊君永清云，一敝友當思腎，令常每至冬令，常患痰咳胸悶等症，鄙人近爲代購韋廉士吸入止咳片一瓶，含用數枚，即見輕減，現已完全告愈矣。

韋廉士吸入止咳片各藥房均有出售，或向上海江西路……購備，每大瓶七角五分，小瓶六角，郵費在內

纏訟二十年之地產案

高二分院更審結果　未聲明保留上訴權　鄭吳氏之訴仍駁回

淸末民初時、有甬人鄭華華與金小雲者、因爭執泥城橋左近基地九分九厘六毫、涉訟於前會審公廨、雖經一再審訊判決、然終無以折服雙方之心、徒以當時租界內無上訴機關、致延擱解消後、此案猶未確定、故民國十六年租界產生上訴院後、不服之一造、（即鄭華華）即提起上訴、請求平反、旋由該院調卷審核之下、以鄭於公廨宣判時、並未聲明保留上訴、今遞上訴、核於所訂協定條文不符、遂予

駁斥

道上訴院改組爲江蘇高等法院第二分院時、鄭華華金小雲均已相繼物化、乃有鄭華華之妻（六十七歲）鄭吳氏、又向高二分院對金小雲之後裔金鳳崗提起再審之訴、謂當前公廨判決後、其夫曾投河海道尹公署具狀上控、有狀稿可憑、應堪認爲保留上訴之左證、於協定並不相背云云、金鳳崗則延陳霆銳律師抗辯、以鄭吳氏並非訴訟主體、且係受人利用、更違背法例、請求仍予駁斥、前年秋、經高二分院傳集兩造研訊結果、判決鄭吳氏

敗訴

鄭氏依然不服、復上訴於最高法院、聲請廢棄原判、仍照民國二年十一月十七日會審公廨判決執行、着金償還地價助租、或命交還原地、經由最高法院審查終結、認以原判決猶未盡善、爰發回高二分院更審、業經李民庭長會同韓倪兩推事於日前開庭、金鳳崗仍延陳霆銳律師代表、根據以往主張、並引徵歷次判決及大理院判例、要求維持原判、駁斥鄭氏之聲請、現已由李庭長宣判、主文謂上訴駁回、第

蒙古路一男子懷鎗

截獲　供係人託帶情有可疑

昨晨市公安局通令南市閘北各分局及各分所、於上午十一時起至十二時半止、派警在各該轄境之要隘檢查行人、十二時許蒙古路警察所全班長督率在蒙古路閘封路口施行檢查、見有一身穿長袍之男子、形跡可疑、當即上前檢查、抄出六寸手鎗一支、子彈二十一粒、人證一併帶所、據該男子供名朱阿四、二十歲、手鎗係一賣水菓者出洋數元、託伊攜至閘北、不圖被獲、求宥、所長以供詞不實、乃移交偵緝隊解辦。

假買辦行騙

久候無事一味敷衍　繳納保證金

上海輸香知受愚報捕拘究

青浦人陸伯君、二十九歲、住東新橋寶裕里五十一號、不務正業、以詐騙爲生、本年八月間、陸續冒充三北公司鴻元輪副買辦、聲稱可以介紹鴻元輪帳房等職務、詐騙住居方斜路三十二號松江人周文榮青浦人舒仁奎等六百元保證金、周舒等繳納保證金、迄未有職務、向陸交涉、始而敷衍、繼則置之不理、周舒等向鴻元輪調查、並無此人、始知受騙、於日前報告法租界捕房、飭幹探吳文綱等將陸伯君拘獲、前午解送第二特院刑八庭、由邱煥瀛推事略訊一過、警務處律師請改期偵查、庭上准之、

失業銅匠騙刧金戒

甬人淥肇裕、向在某機廠爲銅匠、邇因失業、窮極無法、度日、日前潛往東熙華德路六一五號天寶成銀樓、向夥史永倫詭欲兌赤金戒二只、史信其爲眞、當將值洋四十元新式戒二隻伊選擇、淥揀大號者一、御諸手上、並將小者納入袴袋中、飛奔逃逸、史夥情急、遂從櫃上躍出、在後追拿、並呼強盜、適有匯山捕房華探目張有銘聞警到來、將淥擱獲、搜出原贓、一併帶入捕房收押、翌晨解送第一特院刑三庭、工部局律師厲志山陳述前情、並稱調查得被告犯有另案、請爲延期、當將證物呈案、繼據銀樓夥史永倫證明經過、質之被告供詞支吾、蕭燮棠推事論仍還押、改期再核

交際花販毒解送專署

南通訊、通城有著名交際花方玉姑娘、密販紅丸、緝公安局購線、持款前往玉帶橋乃宅、買得六聽、當將該女犯一獲、二十四日連同獲證、併解縣府、轉專員公署歸軍法訊辦、

唐有壬南下

◎北平二十五日電、唐有壬二十五日下午三時乘平滬車南下、唐在站談此來無特殊任務、短期內仍擬北來、

賀客百卅人夜半毒發

婚禮中慘變　砒霜誤爲酒藥　鄞縣婁家辦喜酒循俗自製享先酒釀

救治結果犧牲兩孩一胎兒

甯波訊、鄞縣西南鄉橫張橋地方、有農民滕連春、於前日爲其次子行潮完婚、夜間設筵宴請賀客、而知席散之後、賀客均皆中毒、移時有上吐下瀉者、有腹痛如絞者、紛紛昏暈、不省人事、共有百餘人之多、立遣急足來甬、延請光華醫院醫士下鄉救治、除兩幼童因毒較深、不及救治殞命外、餘均可望保全生命、各情已誌時報電訊、茲將中毒及救治詳情、分誌於後、

送賓客中湯糰毒

鄞西南鄉橫張橋地方、距城約有四十餘里、有農民滕連春者、家道小康、次子名行潮、現年十六歲、聘定某姓女爲室、擇定於前日（廿二日）爲子完婚之期、請了客、頗爲熱鬧、前夕按照習俗、在婚期之前一夜、必須享先、再以酒釀煮湯糰、分送親族鄰……等、沿路習、湧春小……俗、照例舉辦、惟釀酒與湯糰粉、皆係自製、當製釀時、家人不察、誤將置放在中之訂砒、（係備作殺蟲之用）充作白藥和入、前夜享先之後、照例分發、凡受食者、當時亦無異狀、是日晚間、大設筵席、釀酒三十餘桌、並以湯糰饗賓客、以作點心、席間歡宴來賀賓客、頗形熱鬧、席散之、各自返家、不料時至深夜、砒毒發、

死兩孩與一胎兒

迨至昨（二十三）日侵晨、凡曾食酒釀與湯糰者、始覺頭痛、昏暈、繼之上吐下瀉、腹痛如絞、始知係中毒、當時有鄰……之滕子名大民、年二歲、及鄰…之子名作德、年四歲、因年幼體弱、迨毒發後、即先後殞命、而阿…之妻阿鳳、懷孕足月、亦……兒、死胎中、又有向生榮者、……受毒較深、勢甚危殆、……各賀客、酒釀與湯糰亦中毒、……遺人拌……來城

、延請光華醫院醫生下鄉救治、當由院長楊……・督率男醫七楊……余麗卓・翁再庭・女看護十數…英・董秀蘭一行六人、在南門車站乘汽車趕往該處、分頭救治、內服解藥、外則打針、經施救之後、有百三十人、死裏逃生、

判詞

由大理院內所敘理由、本院查前公共公廨移交本件訴訟卷宗、原無送達證書可稽、該公廨十年八月四日判決、究於何日送達於上訴人、同無從確切查明、但按該公廨所適用之會審公廨二審及前第二審訴訟費用、由上訴人負担、

復審

決應行修改之點、論列綦詳、是對於原判決、已生效力、並無必須送達之規定、勝訴之債權人並得請求公廨強制執行、況查上訴人之故夫鄭華華、於民國十年八月十一日即原判決宣讀後七日內具狀請求覆審之訴訟判決與堂諭經宣讀早已領到判決、亦爲鄭所聲明保留上訴權、上訴人既未聲明、即民國十年八月四日之判決、自應認爲確定、勿容籍端推翻云云、按是案纏訟至今將達三十年之久、實爲第一特區法院內歷時最長之案、此審判決後、或不致再行纏續搆訟矣、

運土遇拆梢

一併拘辦

常州人張阿根、家住吳淞路猛將堂某號、日前上午十一時十分、身藏煙土二兩、行經虬子路乍浦路附近、被無賴江北人潘阿元所悉、當上前將張攔住、涵渠取出煙土、否則給資頭數元息事、張倖願將煙土各半分之、潘不允、互相吵鬧、被華探目黃廣岐與一七七號二二八號兩華捕到來、詰悉底蘊、當將張潘兩人逮捕、連同煙土、一併帶入虹口捕房、翌晨解第一特院刑三庭、工部局律師厲志山陳述前情、當將張阿根處罰金四十元、潘阿元處拘役四十天

鄰人沒良心

婦人病中遭刧

平日時予周濟・竟起惡意嚴懲

大連灣路五四七弄七號甬婦江應氏家、本月八日上午六時、被鄰居同鄉人張春生糾同東人何……生侵入登樓、氏因有病臥床未起、由何用被、氏首蒙卅、恐認出面貌、嚇禁聲張、並將若呼喊者、當以繩索勒頸、遂將值洋六百餘元之飾物金珠鑽戒等件及鈔洋八十元飽刼而遁、案發、被滙山捕房華探目劉寶善偵悉、吊到全部原贓、解送第一特區法院訊押在案、前日由吳則韓推事、工部局律師厲志山投稱、改期中據二被告稱、鈔洋八十元係在逃之一人取去、無從拘拿、而被告張春生同姘士、…併帶入虹口捕房、稟明捕頭、論飭收押、翌晨解第一特院刑三庭、…事主江應氏鄰居認識、常借給其銀錢濟急、詎渠作此歹事、彼之心地不良、達於極點、云云、質之張何二犯供詞支吾、吳推事判決張春生同樂生各處徒刑八年、裁判確定、羈押日數、以二日抵徒刑一日、繩一根沒收、

請求嚴懲

媒拼贄何士良爲女婿、而士良入門後、即欲與雅…共睡、但其母因雅…育未全、竭力勸阻、而士良不允、午夜…因此而大起衝突、將何湯氏毆傷甚重、現該氏以贅子毆傷直系尊親、強姦未滿十六歲女子爲詞、已投縣論傷訴究矣

急欲成其好事

奉賢訊、南橋鎮東園弄內、有何湯氏者、生有一女、名雅靈、年僅十五、於去年三月間、央

奉賢綁案肉票逃歸

▼被匪遷移五六處尚不知地名
▼最後由舟子搭救一同上岸逃身

奉賢訊、第三區……於十四……

○○○○○○○
被匪東搬西移五六處

……

○○○○○○○
連四人坐一小船中

……

……

魯省存滬存絲公債

濟南通信、……上海山東絲業公會前……照江浙兩省例發行魯省存滬存絲公債四十萬元……

大通新聞社址遷移

本埠大通新聞社、……時已……克路一百六十號辦公、……

公共租界捕房中西探長調任

（西探長）王……

……

女子摩登

贈　價值三元全部精裝二大冊……

保證痔瘡斷根

痔科專家朱葆峰醫士秘製之（化痔神丸）及（痔瘡斷根散）專治男女老幼內外痔瘡……

贈送攝影機

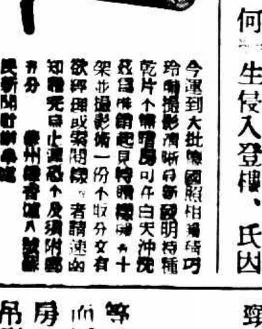

今運到大批……

兜安氏馳名藥膏

一切皮病請用

兜安氏馳名藥膏爲專治瘡癬疥濕疹痔瘡蟲咬等最有效驗之藥膏治愈之人數計千萬雖重性之症無不治愈此膏純用貴重藥料製成功能殺菌拔毒奏效神速且愈後不留疤痕尤爲衆所不及誠家庭藥庫中不可缺少之藥品

各華藥房均有出售　上海……兜安氏西藥公司

數金劣藥皆不見效

接……東華足球勝英尼斯

火辣辣尙勳還一脚

上半時就此完結、檸檬飲罷、戰鼓又鳴、英軍開球、中途被刦、李義臣攛倒在地、墨鵬是何如人物、怎禁得起他那靑龍刀一劈、由不得撥馬回頭、曹秋亭美妙傳中、阿戴被人監視、寸步難移、在此生死關頭、顧尙勳一支生力軍如飛趕到、足起處肉饅頭打狗、有去無來、四座迷兄、莫不歡喜贊嘆、

露鋒芒阿戴過三關

英尼斯消受一隻鴨蛋、悶氣煞人、湯姆斯換湯換藥、終難挽起沉疴、李義臣冷落已久、方得洪光傳來法寶、正擬一過「癩頭」、麥克法萊瞪目如牛、候於要隘、要過此關、今生休想、義臣不得不轉傳、少萬挑入中樞、地位妙極、家球做一個鬼臉、得球不射、史梅頓方慶可以生還、卻不料戴中軍到、怒射一記、直由角落裏鑽入網窩、怎不使史大哥倒抽一口冷氣、自嘆命苦、

傷大將秋亭離戰場

曾經做過經年李鐵拐的曹秋亭、近來漸復本來面目、驃悍如初、昨日之戰、尤見出色、不幸忠勇過度、腿部又受重創、痛臥於草茵之上、動彈不得、球迷目擊心傷、恨不得略分疼痛、保球棟樑、但事與願違、疼痛非可分之物、唯有搔首向蒼穹、徒嘆國軍少一良將耳、此後東華率師固守、鹿角鐵蒺藜、滿途荊棘、番將雖勇、到底地亦奈何他們不得、

麥考洛失足千古恨

戰情轉趨平淡、英尼斯本可乘人之危、翻我老本、無如「不如意事常八九、」柯林士窩弓射虎、反被老虎逐出山林、嚇得魂不附體、家球因拍球而與敵門神發生誤會、史梅頓就沒有那麼大量、不能自重、竟欲以老拳向人、幸湯姆生深明大義、力作仲連、裁判息事寧人、罰球寢事、顧尙勳擲球與馮大伯、萬矮虎勾向中樞、麥考洛氣急敗壞、趕到一脚、一眼眼都沒有踢到、阿戴乘勢送入網底、不久暮色蒼茫、「泰姆」已到、

東華會　陸鍾恩　李寧　譚洵安　顧尙勳　馮運佑　陳洪光　萬象華　李義臣　戴麟經　陳家球　曹秋亭

英尼斯　史梅頓　麥金丹　麥考洛　高納爾　湯姆生　麥克法萊　柯林士　黎萊　考夫　哈倫　墨爾

▼甲組聯賽現狀一覽表

隊名	已賽	勝	和	負	得球	失球	得分
東華會	六	六	〇	〇	三一	八球	十二分
西捕	六	五	〇	一	二五	一五	十分
英尼斯	六	四	〇	二	三一	十二	八分
法商會	六	四	〇	二	二七	二二	八分
優游會	五	二	〇	三	一八	一六	四分
臘克斯	六	二	〇	四	二二	二九	四分
西商會	四	一	〇	三	九球	一七	二分
猶太隊	五	一	〇	四	一二	二八	二分
靑年會	五	〇	〇	五	九球	二四	〇分

英尼斯之謎已破

全將實力分高下　不以成敗論英雄

（球星倡）

數月來大家揣摩英尼斯的實力是怎麼樣的一個啞謎、終於在昨天經過東華全體努力的破打、識穿了、完全的解釋[illegible]們知道了、設者假使能看出英尼斯的眞實、並不是因爲他一連吃了兩次敗仗、成敗不論英雄、我們在找們就拿出全隊的實力和昨戰的情形來批評一下、

◆……昨天東華對英尼斯這一戰、雖不能直指爲關係錦標、但可算是西聯甲組賽中次於最後決賽的一幕了、雙方事前探聽虛實、整軍秣馬、自無待論、我們看東華昨天的登峰造極表演、以具見大家的決心和注意的一斑、

◆……三時開球後、東華中衛甚有作爲、故十五分內全採輕進襲擊之勢、英隊門前頻現險象、使非守門史梅頓之穩練、中衛麥克法萊之搶險與及全隊之進退有序、則所負之球、當不止此、因此在上半時四十三分鐘之間、雖屢破東華之壓迫、尙未有球、直至上半時最後一分鐘始被戴麟經盤過後衛麥金丹、射進一只、（不能救出之急球）

◆……檸檬時間後、英隊曾一度反攻、但以前鋒雖有連絡之美妙、卻無射門之機能、故屢屢無功而返、東華則側重左翼進兵、美妙傳中、不可指數、此時英隊已呈疲弊、故在九分鐘內顧尙勳、陳家球相繼中的、成三比零、斯密敦雖身手敏捷亦覺有楚歌四面、窮於應付之勢、嗣以曹秋亭足傷出場、東華前鋒之活躍、仍未稍減、最後三分鐘戴麟經遠射亦中、鳴金收兵、而英尼斯竟以四比零敗北鬧矣、

◆……觀昨賽之情勢、英尼斯雖一敗塗地、然該隊之優點、有可得而稱者凡數事、㈠全隊進攻退守之位置異常切合、㈡中衛線頗强固、㈢前鋒甚能呼應、㈣守門極其鎮定熟練、左內鋒開萊右前衛麥克法萊等三人脚頭甚佳、昨表演至爲出色、其根本弱點則爲後衛平凡、㈤前鋒五人無一善射者、蓋英隊每每藉其中衛之接濟、一到東華緊要地帶、即乏無善點辦法以達射門目的、昨賽九十分鐘中、英隊僅得一次射門機會、（遠射不算）、開角球僅一次、此雖愈見得東華李寧之熟練、但亦足見英隊前鋒人材之一斑、其負於東華西捕、蓋有由矣、

◆……又昨戰中有三事足述者、一・東華前鋒因利用兩翼、全用遠傳方法、進兵迅速、又能深入敵人腹地、一洗年前中鋒及內鋒帶球或互相短傳惡習、前次巧勝優游、昨日力制英隊、唯此是賴、二・昨戰上半時除開始五分鐘內、英隊門前發現兩次大射球不中外、曾一連繼續有二十餘分鐘、兩隊前鋒雖在敵人警衛界內均無射球機會者、此在近賽中殊少見到、可見東華後衛之穩固、英隊各人位置之得宜、（英隊位置好、脚頭平常）、三・昨戰雙方動作及精神甚能注重於球藝之觀摩、最後十分鐘左右、陳家球無意與守門斯密敦相撞、實出誤會、片言即了、球員形勢、實不如中西觀衆之緊張與互相怒罵也、

記者至此深感英尼斯之謎已破、東華有百分之九十可奪西聯錦標歸矣、

戰勝英尼斯之東華足球隊（有德）

惠豐儲蓄銀行　無限公司

專營儲蓄　利息優厚　保障穩固　責任無限　儲蓄章程　承索卽奉

地址　天津路二〇一號　電話　九四五三三

東華會選手參加越野賽、右第一人[illegible]、右第二、周余農、十六號鄭成山、十五號沈文傑、十四號黃中彰、十三號[illegible]（謝澄世）

球場花絮

▼……開賽時李義臣尚未到場、賽後兩三分鐘、李始姗姗而來、看官目、李義臣自稱是（癩底）、李似溫吞水、不愛搶球、素有（癩底）之稱、姍姍來遲、自亦表示（癩底）之一斑也、（老余說・「他昨天是賣過癩癩小球才到過癮的、所以晚了、」）

▼……在東華射入十一碼時、人人都替陸鍾恩捏一把冷汗、結果「成女的神童」並不像洪賽一時的被破壞、我知明鍾之樂、不亞於在聖約翰禮堂中與大鹿養長期合同的那一天也、

▼……陳洪光於本季足球賽中進步甚多、搶刦盤送、頗得靈敏、不知是否筎子之功？

▼……英尼斯於職賽上是四勝兩敗、兩隊係其前身華英斯、浩下、英聯會敗兩北、成謂英尼斯係敗家子孫、

▼西聯足球帳

東華會勝英尼斯　（甲組）四對〇
優游會勝西商會　（甲組）五對二
意合聯勝英尼斯　（乙組）八對一
臘麥爾勝青華隊　（丙組）二對〇
聖補隊勝衛生隊　（丁組）五對一
同文隊勝凱撒隊　（戊組）九對一

▼……作日東方受傷者最最、最不幸的是英尼斯的開萊、實一和東華的[illegible]了、呻吟啣下、[illegible]有苦笑而已、最多消息、曹秋亭的腿傷、尚不十分要緊、

▼……曹爆後、命烟・王人鳧・胡筎和洪光一道進出、筎子有雷洪光守了傷的手九自離過、[illegible]又向國了不少烀迷、又不[illegible]過根

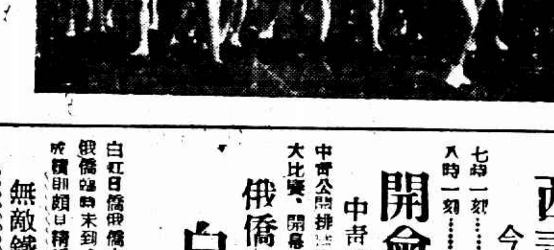

女子競走在申園起步（有德）

上中梁溪　田徑對抗結果

（續前）

項目	第一	第二	第三	第四	成績
二百米	蔣聲濤（上）	沈有才（梁）	李誠達（上）	嚴慶林（梁）	二十五秒四
四百米	朱有賢（上）	李頌達（上）	傅元林（上）	嚴慶林（梁）	五十七秒
八百米	吳金餘（上）	王正林（上）	黃權晉（梁）	呂金餘（上）	二分十二秒四
三千米	王正林（上）	金忠（梁）	吳漢章（梁）	[illegible]	十分二秒四
高欄	何啟知（梁）	程孟中（上）	沈有才（梁）		缺
低欄	李原達（上）	崔邁照（上）	何啟知（梁）		二十一秒六
鉛球	潘世望（梁）	崔邁照（上）	程孟中（上）	王世常（梁）	九米一二
跳遠	于世常（梁）	王禾（上）	王鴻錦（梁）	潘世望（梁）	六米七六
三級跳	王鴻錦（梁）	王世常（梁）	王禾（上）	崔邁照（上）	十三米〇五
跳高	葉海濤（上）	崔邁照（上）	蔡爾宏（梁）	王禾（上）	一米五九

津滬埠際足球賽

▲……滬隊恐難北上

天津快訊、津滬埠際足球賽、本由鐵道在申時賽行、本市西人足球會、前於常會席中、曾由宋致函上海體育會、謂滬隊北上、亦循歷年規定、旅費由本埠負責、但接滬方覆函稱本季因有港滬埠際賽、不待整軍動員、然滬埠之戰、恐難赴約云云、本市西人會以埠際賽例於每歲滬埠輪流舉行、今年津埠口赴滬、則一九三五年滬隊自應來津、今該會未克北來、實屬遺憾、近復派員赴滬接洽、俟商妥後卽正式選拔本埠代表、

▲……實屬田徑界之大事也、

項目不利種敗因

按比次項目共有十種、二〇八百・萬米兩欄・撐竿、均付闕如、實使白虹大蒙不利、而爲致命之傷、

主將不到失重心

白虹領袖區名、主將陶金冠未到、頓失重心、而白虹馬・存保處・王永民亦未出場、軍容渙散、敗兆已呈、

彼進我退如遠運

回溯第一屆運動會、白虹稱雄橫行、權枯拉朽、無往不利、日僑成績幼稚、且遠在我僑之下、今則小松・高橋・加藤等輩、成績飛躍驚人、我方諸將、望塵莫及、彼進我退、較如二十年來遠運形勢、可勝慨歎、

中華足球

嶺南大勝友華

中華足球乙組杯賽、嶺南對友華之戰、昨日上午十二時在麥根路球場舉行、裁判員許翔千、上半時嶺南前鋒先光自撲龍門、十分鐘內連入二球、下半時嶺南陣線更見、聯絡益妙、一氣呵成六球之多、卒因後衛犯規、被罰十二碼、友華始得打破鴨蛋紀錄、總結果入對一、嶺南大捷、陣線列左、

嶺南　[illegible]

友華　[illegible]

羣華小挫毅勇

日作羣華與毅勇作乙組杯賽於虹口公園第二場、裁判員胡宗藩、雙方實力平均、戰來異常猛烈、羣華前呼後應、合作較佳、上半時卒以絕妙之傳遞、兩度攻破毅勇龍門、下半時毅勇奮力反攻、羣華後衛堅固、朱炯培・鶴鳴、應付得當、卒能化險爲夷、羣華遂以二對一勝、毅勇雖一鳴羣華陣線如下、

香港快報

香港二十五日電、南華乙二十五日戰蘭開夏、以二比零勝、

津沽快報

◎天津二十五日電、津越野賽下午二時分甲乙兩組舉行、甲萬米第一閻廣銀三十七分四十秒八、乙組五千米吳文林十七分二五秒二、均破上屆紀錄、

市一小球

中華足球

今晚開委員會大會在寧波、

中青手球

本屆公開杯國際手球賽、東隊第一循環、業已由中華隊獲勝、茲因第二循環即將於本星期二（二十七日）舉行、中青謀以最後之勝利計、特於今日下午五時半在該會招集緊急會議、研究戰略、凡手球隊員均須按時到會、

筵席散了

作日市一體育會小足球錦標會閉幕之期、多場爲決錦標之戰、故精彩百出、觀衆興奮異常、茲錄其結果如下、

壯七圍	中星	勝	偉光	五比三
壯十圍	一鳴	勝	羣傑	一比〇
壯七一	康健	勝	閘盛	二比一
壯十體	鋼鐵	勝	帥光	三比一
壯七體	和星	勝	志光	一比〇
壯士一	國星	勝	飛鷹	三比二
壯士運	鋼星	勝	白光	四比〇
壯十體	留虹	勝	飛星	二比一
壯十圍	一鳴	勝	中星	三比二
壯七風	嶺南	勝	時新	三比二
壯士勵	大江	勝	鐵路	三比二
壯士育	良友	勝	樂合	一比〇
壯士運	正光	勝	西一	三比二
壯士風	同心石	勝	匯	一比〇
曉兒健	滬青	勝	小明星	三比一
壯士運	打南	勝	勁星	二比一
靑年年	一一	勝	靑光	二比〇
壯十足	粵虹	勝	紅蓮	四比一
靑年年	一一	勝	婦	二比一
壯士公	博儒	勝	文友	四比三

▲東南勝中法

上海各獨立學院聯合運動會網球比賽、日前由規則上發生問題、致比賽停頓、國立上海商學院與東南醫學院間、尙有力網比賽未能如期結束、今將該項問題業經解決、不日完成補賽、中法工學院[illegible]賽、即日於昨日上午[illegible]始開戰、結果東南以三…〇勝中法、中有網球未[illegible]、然已無大關矣、中法之胡・址・[illegible]卓如君鬱球健、本非善與者、惜以體力不濟而敗云、

朱壽人（六……二 七……五）胡永址

魯鴻恩（六……四 七……五）許卓

魯鴻恩（六……三 七……五）胡永址

西青籃球

今晚兩場

七時一刻……（甲）持志對南星

八時一刻……（甲）愛令對靑光

開會很忙

中青排球

中靑公開排球賽大華杯及[illegible]擂杯兩大比賽、開幕在卽、進行均頗順利、

白虹隊竟遭慘敗

俄僑退出　日僑逞能

貽澤杯轉移半年

白虹日僑俄僑之國際三角運動會、昨日下午二時在虹口體育場同文書院舉行、俄僑臨時未到、故僅白虹・日僑、演成對抗局面、白虹不幸被挫、惟各項成績則頗具精采、

無敵鐵軍初學挫

白虹隊與上海田徑界傳秀之人才、成軍以來、除友誼比賽外、正規作戰、每戰必勝、享有無敵威名、變戰霸內、昨日出師虹橋、竟受敗挫、

戰三鐵敵勢益張

鐵球巨人沈惟善、失敗於小松之手、良可嘆息、鐵餅高欄小松步步爭先、我方偉呈徂闘之勢、但擲鐵鐵球心力、但鐵鐵球異常、恐影永響兩下、亦顯得勝也、

利於三級跳、足界敵軍凶猛、小松於第四跳已達十三米七三、是時高德[illegible]在十三米二十、其後達到十三米四五、仍無濟於事、尤於跳遠、同以六米五七、小松以六米四六、錯過良機、

長短跑繼續失機

百米開發後落後、薛鶴秋成績不錯、當時計時爲十一秒三、一千五百米白虹五將、均落後、前田勝然蟬聯有力、極爲惋惜、

▼……全部成績表

項目	第一	第二	第三	第四	成績
百米	岡	薛鶴秋	岡本	陳明良	十一秒一（破上屆）
鉛球	小松	沈惟善	鮑家樵	高橋	十米八五
千五百米	前田	酒井	徐齊博	周志成	四分四〇秒（破上屆）
四百米	陳明良	岡本	賈屋	濟本	五四秒二（破上屆）
跳高	小山	張申如	高橋	澤村	一米六五
跳遠	張嘉慶	岡	小松	大久保	六米六六
鐵餅	高橋	小松	沈惟善	唐賢駿	廿二米九一
標槍	加藤	唐賢駿	高橋	顧德奎	五一米八九（破上屆）
三級跳	小松	張嘉慶	大久保	出口	十三米七三（破上屆）

千六百米接力　日僑・㈠濟本・㈡岡本・㈢香屋・㈣岡・

白虹・㈠薛鶴秋・㈡貝貽能・㈢劉伯玉・㈣陳明良・

總分・日僑八四　白虹三七　（各項以四・三・二・一計、接力以七・四一計、）

貽澤盃斷送半載

大會閉幕、日僑以六十四對三十七之比、大獲勝利、奪得錦標、大會獎品、梅爛寧謙之貽澤盃、本屆遂落於日僑之手、白虹若思奪回此盃、須待來年春季、再行努力、

金槍手大發雷霆

在各將轉移之際、白虹隊員雖然神志中、金槍手唐賢駿、白虹之忠實同志、慨語同人曰、我其以週計逼勿自樂、此若隊員之不肯出場、精神渙散、孰使人痛心耳、

長頸鹿四百稱雄

陳明良四百米、昨爲白虹爭得面子不少、陳起步後日僑二特所包圍、道轉彎後、始奮圍而出、一路遙領、直撲終點、成績五十四秒二、以二百米跑道有此、殊爲不易、

跳澗虎三級失利

跳澗虎張嘉慶、僅勝於跳遠、竟失

田居亞軍之三多隊、九號楊德潤、十號錢啓明、十一號周明丘、十二號李剛、（有德）

上屆女子競走冠軍林韻芬、本屆居第五、（有德攝）

第二名——范强——

越野途中在[illegible]范强名第二・鄭成山追（有德）

接……競走速記

迨

至虹橋路上、前兩名相差祗一步許、愈纏愈凶、愈來愈好、隨侍在側之自由車、竟也像比賽似的、東倒西歪、大事騷擾、不知那條好漢、對童子軍發出口號曰、「沒有符號的拉出去、」童子軍勵行職務、這才比較的安靜了些、既過同文書院、巳八哩矣、海格路合同德朗路角上、交大校友、咸來觀光、而鄉民扶老携幼、尤見興奮、爲首幾員大將名次如下、范强鄭成山、其後二百米許爲張顯崙、楊德潤錢啓明並肩而談榮生、再後二百米許至、不多一會、于徑仁亦氣喘喘的來也、

你

在前面走、我在後面行、你在左邊行、我在右邊跟、前面巳是貝當路到了、以前走的都是泥濘小路、就愈顯得這平坦大道偉大可愛、路傍楓葉片片、點綴得頗有詩意、日晒不熱、風吹不寒、此時此景、中心滋快、鄭成山再接再厲、轉動其死必盤般的屁股、一勇而前、范强雖說心有未甘、可是棋高半着、

轉手縛脚、祗得徒喚奈何、而孤兒院中之數百位和尙頭監長衫的末來主人翁、亦整隊出巡、朵靑色之面部、浮出朵朵紅暈、中心似亦頗樂也、迨抵實建路、辣斐德路鄭成山大出「擯頭、」一脚底加油、健步如飛、巳拋出范强三四百米矣、後來者爲談榮生、與范去百米之遙、三數分後、于徑仁追隨以至、緊追王者則爲楊德潤錢啓明二人、至是大局迨巳定奪、所爭者惟相去數米之于楊錢三位而已、

由

辣斐德路向北轉走亞爾培路、西摩路、折入新聞路、經康腦脫路而直達終點申園、鄭成山一馬當先、於千餘觀衆之熱烈鼓掌聲中昂然進場、繞行一週、遂完成其十二哩半之大業、時正鐘鳴十下也、當其剛抵終點時、微聞以委勢犯規、將取消、後詢總裁判史友惠、據謂縱然彼有犯規之處、則裁判者於當時宜糾止之、（所謂吃「吞鈴」也）、如被糾正二次、按理自當取消、而今未犯三次、則無取消之理也云、鄭成山達終點時猶氣足力勇、不露倦容、可惜委勢不佳、且帶跑跡違例之樣式、中途裁判雖曾一再警告、而糾終猶未盡改焉、勉乎鄭君、宜力誠

男

子之賽旣畢、繼之者爲女子六圈競走、名單上雖有三十九名、但報到者僅二十二名、事前此道先進謝行導曾于時報發表預測、謂冠車總不出張雪沙・徐蓁・林韻芬三人、此三妹者、皆去年老將也、

胡

笳（下午在逸園看洪光踢足球）一鳴、四十四條美大腿同時進發、大概是異性相吸關係、觀衆對比賽、大覺興緻勃勃、第一圈給了時、郭品珍・談秀珍・李文華・陸長緻・胡香棣・方採芝・盧慕文・閻扶華八員女將一窩蜂前、都是兩江東南天下、而徐仲蓁、（去年叫徐蓁、今年多了一歲、名字上也加了一個字了、）張雪沙・林韻芬則追隨于後、憶去年于棒球場賽跑時、徐小姐彈跳帶跑、一再接受愛的美教書、一年容易、不料其委勢步伐、巳進步多多、要非練習有素、曷克臻此、第二圈尙無多大變化、乎第三圈開始、徐蓁恃其不知那裏來的那股勁兒、巳追逐第三名、人雖肥而步甚輕、扭扭揑揑、健步如飛、上屆冠軍林韻芬亦加油加醬、緊隨不捨、張雪沙雖猶在後、第觀其美妙之擺動、我巳知其決非池中物也、

迨

第四圈、徐蓁宛如脫韁野馬、只見她兩條肉感大腿、急速度地掉換前進、追上一個、趕過一雙、叫好聲愈高、兩條腿愈快、將後面的拋卻一百米二百米……竟然趕過末一名一圈有半、以十五分三十秒五分一之成績掩得冠軍、三十餘米後始見胡香棣談秀珍等喘喘而來、去年冠軍黃

勿貪稱且小便宜、則將來之進步、可受人擁護也、第二范强與鄭相差約百米第二談榮生在范後三百米、第四張顯崙在范後百五十米、勝第五錢啓明百米、錢後百米爲楊德潤、第七于徑仁、落後百五十米、第八周則丘輸於于約五十米、第九葛志高勝第十名有三百米之遠、全體計參加者七十餘人、於二小時四十分鐘到達終點、共五十九名在上述時間外、到達者尚有二人、

女

子競走之名次旣定、當場即由周家騏君恭讀花名與成績分數、旋由會長徂貽澤致詞、語多勵勉、聽者鼓掌、未幾即開始給獎、獎品中最名貴者、當推男子前三名、均係海上要人贈送之銀盃銀盾、女子冠軍徐仲蓁除獲絹花銀盃盾外、復得熱心競走之孫志翀君贈與之電鐘一架、物珍意重、女士無怪於領獎時笑容可掬也、

衣小姐林韻芬不知怎的鬧出了毛病、竟落得第五六、後來者成績雖不高明、但二十二人有十一雙到達終點、良堪嘉慰、

競走花絮

▼……愛捷克、外籍競走老將也、每次萬國賽中、咸有其名、今年以萬國賽取消、致愛亦無身手、但昨日彼亦作裁判、忽而忽後、東望西、老興不淺、

▼……某君於賽後慰林韻芬曰：儂跑得交關[illegible]來些、林報一無表情之表情、隨侍在側之石[illegible]山曰、儂屬[illegible]哉、伊心裏難過煞哩、

▼……徐蓁之個人教練係孫志翀、贈徐一精美小[illegible]鐘、人以爲此乃不祥之兆、蓋「送鐘」與「送終」諧音也、徐卓呆說：那末他明年可以不加入了、

▼……老人萬精康跑完全程後、爭捷克扶之而行、口中喃喃有詞、頗形親切、兩老之行動、深爲觀衆注意、

▼……張雪沙稱、他們叫我緊跟牢徐蓁、恐怕伊要「放鷂子」、記者曰、那末你好開「特別快車」呀、蕭張小姐係播音小姐也、播音台中有如此英雌、不知曼[illegible]白虹聞之有感於中否、

▼……淮交際花李[illegible]小姐亦隨車作十三哩半競走、記者見其自同孚路迄申園、始終站於車上、耐目四盼、我見猶憐、

▼……孫瑜亦到申園觀光、見徐蓁榮獲冠軍、急趨前與之握手、徐亦孫所導演「體育皇后」中之骰處也、

▼……去年徐蓁獲亞軍、得徐卓呆老太爺獎贈皮大衣一件、今得第一、不知將得到些什麼了

▼尙有體育新聞▲

▼轉入第八版▲

中華民國念叁年拾壹月念陸日 星期壹 潮陸

東華 四〇 對英尼斯

鄭徐[illegible]

嘩啦嘩啦 交關爛漫
觀衆一萬二千 收入六六五五

英尼斯吃勿消東華

表演伴哉！只是秋亭又受傷
但該隊守門球藝海上各隊無有出其右者

慨 當以慷、憂思難忘、何以解憂、唯有看球、亞爾培路汽車排成一字長蛇陣、一眼望去、眞令人嚇得一跳、想不到上海富翁如此之多、南北兩看台、球迷一萬二、未戰之前、高談濶論、既戰之後、鴉雀無聲、東華得球之際、歡聲響徹雲霄、英兵犯規、怒目有如閃電、子牽母袖、妻倚夫肩、「口中淡出鳥來、花生米滋味絕好、眼內拔將釘去、裁判員未免糊塗、」甚至一球搗入、小姐們齊喊開心、一脚踢還、先生們皆呼不錯、洋洋乎、浩浩乎、誠海上之奇觀、人間之奇境也、

東 華者、華人隊中一虎也、英尼斯者、初抵上海之一霸也、以一虎而遇一霸、其有不攘拳相向惡鬭一場者、未之聞也、是役前鋒右翼指揮官曹秋亭、勳于忠勇、腿受重傷、凡我球國人民、莫不同聲悲惜、戰局長畢竟可兒、狡兎打通三窟、長脚陸何嘗馬虎、拚命救一險球、他若李寗之鐵守三關、洪光之輸送彈火、此皆功勞簿上、值得大書特書者也、英尼斯前鋒不靈、幾射尤自驚脚、九十分鐘、未曾有過一次驚人之舉、於此我人不得不緬懷活塞斯之馬命、阿巧當矣、中後衛尚好、守門史梅頓、果然名下虛傳、身手矯健、接送週到、雖負四球、非彼之罪、

劫法場大陸搶人頭

馬休兒高踞法壇、陳吉祥・阿切生左右扶持、揚旗發令、號砲一聲、戰事爆發、李義臣謖卯尚未趕到、東華十人應戰、球迷們急得「不亦樂乎、」四分鐘後始見此公姍姍入場、「蕭娘一至、舉座生春、」有話則長、無話則短、二十分鐘等閑過去、英尼斯之左內鋒闖來、闖到禁地、洪光誤用絆馬索、裁判認爲非法、執行十二碼球、考老夫充當劊子手、搖擺入場、觀衆莫不捏一把冷汗、孫可裏刀光一閃、長脚陸掙斷繩索、搶得人頭、保持貞潔、險一些不將二萬四千隻眼睛笑得合成一線、

脫韁絆驎經初立功

大難不死、當然必有後福、東華五鋒操縱拐子馬、饒你湯姆斯如何了得、前門捍掉狼、後門來隻虎、門庭之內、人鬼不安、李義臣低射太準、爲史氏腿部擋駕、曹秋亭涓滴歸公、阿戴頭頂無效、家球遙射、史家將生死厲害、又自接得、此時也「十扣柴扉九不開、」冷不防斜刺裏一彪軍衝出陣雲、神行太保萬光價殺到二脚、麥克法萊雖曾阻擋一陣、終歸無效、砰然一聲、史守將視而未見、紀錄初開、

（本文未完轉入第五版）

足球賽三打祝家莊 優游却西商
上半時一對〇 下半時四對二

優游對西商、昨戰於中國、因受東華英尼斯比賽之影響、場內觀衆寥寥、西商已往成績甚劣、不過近來已見進步、如司篤克・辛克萊・法手等還已恢復原狀、惜餘子太壞、致全隊散漫無軌、優游擋之不甚費力也、場地濘濕、戰來頗多進退爲難之處、優隊表演尚可過去、不過後衛線不甚格擋、時致空虛不及救、此卻是該隊唯一之弱點、結果五對二、優游勝、

三 時開始、優游開球、一再失利、爲西商搶門幾次、幸得轉危爲安、差堪告慰、嗣後鍾孫等屢有攻門機會、苦不能如願、而西商則以先後天充足、擋禦非常得法、雙方進進退退、風險靡定、戰三十分鐘、猶未分勝負、及後阿鍾盤球獨進、跳過麥法兩人、球交羅海光、海光無機插腿、又傳與鐵腿、鐵腿畢竟不凡、一脚槍地橫掃打中龍門矣、無五分鐘上半時即告終

下 半時西商隊露懈態、守禦無上半時之勇、而優游出活躍有餘、再後再厲、老孫連續建功、造成三對〇、忽被西商扳回一球而成三對一、及末了五分鐘時、羅海光樂樹棠再中第四五球成五對一、單騎直入、再中一球、即以五對二之比終結、優游獲勝、裁判何春暉、

優游隊 王南珍 鍾青洋 羅海光 孫錦順 樂樹棠 陳鎮祥 王國森 江善敬 楊錫金

西商隊 柯百士 李特登 麥法萊 哥倫布 拉姆 勃現斯 史篤克 賴特雷 辛克萊 符特金 強平

女子競走第一

徐綦

大有母風之徐綦●故徐母湯劍我女士●亦體育家也●

（有德照相）

同孚路口兜風至申園速記
又涼快又爽氣 路上看見三多

海陸空鄭成山壓倒范强雙喜臨門
徐卓呆的女兒倒底是徐卓呆的女兒

剛健幽默兼而有之

去 年今日此路中、中外健兒互逞雄、洋人都已退出了、只剩同胞吃西風、看官、你道這首詩說的甚麼、原來去年有的是中外各國軍民人等的萬國競走、而今不知爲了什麼、洋人都已不願參加、像這東運動會一般、從此成了歷史上的陳跡、思想起來、眞個叫人痛心、但我國不乏熱心之士、單獨的起來舉行一次、

昨 日爲舉行之期、淸晨七時許、大霧瀰漫中、健兒們絡續向同孚路趕來、報名者團體及個人共計七十八名、但有九名卻臨陣脫逃、不來報到、嘩啦嘩啦、聲中、已到八時八分司令者聲明較原定時刻早開兩分、於是一聲令下、一百餘條精赤赤的大腿、夾着那六十幾個扭呀扭的屁股向前進發、四名甘地同胞各騎高頭大馬作前引路、汽車、自由車、旁觀者追隨而進、記者抬頭一望、只見靜安寺路兩旁的洋房中、少爺奶奶們都睡眼朦朧、推窗而望、

男子競走在同孚口路起步（有德）

既 到赫德路轉角、漸顯顏色、矮脚虎鄭成山一馬當先、奮勇前進、其後廿米模樣、范强錢啓明一步一趨、相並而行、向後望去、則王徑仁・潘熊德・諸榮生・張顯崙・楊德潤・陸續來也、一個個生氣勃勃、交關賣力、至極司非而路時、形勢仍無若何變動、惟是處已是菜巾、路途狹窄、泥濘不堪、加以數不清的自由車東鑽西鑽、害得賽員們暗暗叫苦、眞有喧賓奪主之慨、是時也、外籍老將愛提克以裁判身分、跳下車來、請矮脚虎吃個「吞鈴」、蓋此公頗有連走帶跑的姿勢也、

行 行重行行、已轉入白利南路、諸子之後、葛志高・李勵・周則丘・扭做一團、朱聲遠姚亞影難捨難分、一個個追蹤來也、俄而兆豐公園在望、四週已是田園景色、加以天公撥開雲霧略露陽光、精神爲之一振、這時間、前線也起了變化、原來是小將范强駛足馬力、越過小鄭而上、路人拍手叫好、使太保們益加興奮、向後望去、名次還無甚變動、

撥 過馬頭、已是霍必蘭路、范强一鼓作氣、單槍匹馬、爲首前導、鄭成山咬牙切齒、越追越凶、正是求勝心切、脚底下又出毛病、再是一個「吞鈴」、此後百餘米許、諸榮生王徑仁搖擺而至、轉灣抹角、前面已是大西路了、蒼天爺推窗見日、貢獻出暖和的太陽、射照田野、這一派景象煞是可愛、鄭成山重鼓勇氣、漸逼漸近、范强當然也不肯放鬆、這一下、有分教、正好比是麒麟童的「蕭何追韓信」、緊張熱烈、似勝過「泰山情侶」一齣、其他諸神行太保、雖不比他二人有勁、但精神抖擻、卻一般的値得嘉許、過虹口療養院前、病者看護咸佇足以觀、生病的看見賽員雄糾糾的氣概、該懊悔以前的太不鍛鍊、如能有所慨悟、則提倡競走者當能聊以自慰耳、復行片刻、記者出表觀之、正是九點、而路牌則剛巧七哩、是則已完成全哉之一半强矣、

（本文未完轉入第五版）

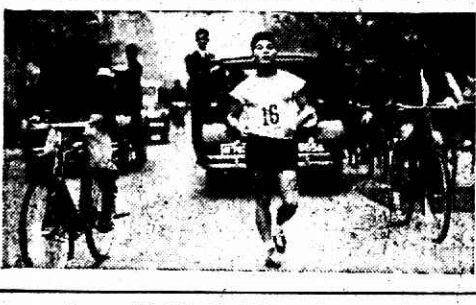

鄭成山一馬當先 西涼界（有德）

男競走前四名、（自右至左）第一鄭成山第二范强、第三諸榮生、第四楊德潤（有德）

無錫今晨大火 最大米廠盡燬

◎無錫二十六日電、今晨二時三刻、北門長安橋過去南尖錫地著名規模最大之寶新米廠、發生大火、房屋機器與存米全部焚去、損失在七八萬、至三時念分、已延燒房屋十餘幢、火勢仍烈、向東蔓去、一時恐不易撲熄、該處交通不便、施救困難、

男子登龍

㈠鄭成山（海陸空） 一小時五二分一三秒
范强（個人） 一小時五六分
諸榮生（個人） 一小時五七分四秒
㈡張鵬倫（海陸空） 一小時五八分十二秒
㈢錢啓明（三多） 一小時五九分二八秒
㈣楊德潤（三多） 二小時三六分
王徑仁（個人） 二小時二分二秒
㈤周則丘（三多） 二小時二分七秒
葛志高（個人） 二小時二分四七秒
㈥楊俊（晨光） 二小時三分二秒
㈦姚亞影（海陸空）
㈧李勵（三多）
秦明淸（個人）
戴豐慷（個人）
馬似龍（個人）
朱聲遠（個人）
喬國英（個人）
㈨周銀華（晨光）
楊光堯（個人）
張全洲（個人）
㈩唐文儀（海陸空）
潘熊德（個人）
鄭信根（個人）
手鵬飛（個人）
薛辭生（個人）
⑪張鴻生（流星）
徐國雄（個人）
周眞佩（個人）
余志甫（個人）
王寶泉（個人）
⑫賀祖耀（流星）
⑬唐成儀（晨光）
金振耀（個人）
劉惠祥（個人）
俞德溶（個人）
施炳華（個人）
洪少平（個人）
吳啓新（個人）
陳春耕（個人）
⑭路德（流星）
張銳（個人）
王良彥（個人）
⑮十士楨（流星）
張春（個人）
鄭克文（個人）
倪品山（個人）
鍾振暉（個人）
端木（個人）
胡旺良（個人）
陸曉淸（個人）
袁財興（個人）
徐守勳（個人）
葛精康（個人）
張水全（個人）
木國樑（個人）
商有高（個人）
王樹紡（個人）
鄭文才（個人）
汪明中（個人）

女子登龍

㈠徐仲綦 十五分三〇・二秒勝三〇米
㈡胡香棣 勝十米
㈢談秀秀 勝一米
㈣陸長綏 勝一米
㈤林韶分 勝八米
㈥張雪沙 ㈦閻扶黛
㈧張素梅 ㈨李文華
㈩郭品珍 ⑪方採芝
⑫盧慕文 ⑬田旦君
⑭賀益榮 ⑮蘇曼程
⑯姚瑩 ⑰保希英
⑱何雌芳 ⑲陸舜芳
⑳冠分 ㉑凌月華
㉒張中俊

▼勇哉成山

鄭成山到達終點後、發現左足踝血跡殷殷、且灼然作痛、恰知係於中途被右足蹴傷所致、然當時並不發覺、可謂巧冠三軍、

團體總分表

海陸空隊…二十分第一第二第七第十
三多隊…二十分第三第四第五第八
晨光隊…四十分第六第九第十一第十四
流星隊…五十六分第十二第十三第十五第十六

（照得分海陸空及三多兩隊相同、依據競走會沿例、同分者以名次之最高者判定勝利之誰屬、海陸空鄭成山既獲全部第一名、故團體第一即准海陸空隊、三多隊列第二、）

金鼠牌

提神 醒腦

煙味好 價錢巧

華成煙公司出品

上海四馬路 中西大藥房經理

補

維他命 參精魚肝油

九星乳白魚肝油

補力最強大 老幼均宜服

止咳療肺

漏網綁匪　風聲緊急

蒙古路擄獲之朱阿四

一經偵訊方知罪情重大

肉票案中案

～因擄獲而發覺之～

欲返閔行走錯了路

時報今日第二版所載蒙古路截獲形跡可疑之男子朱阿四一節、據最後所得消息、方知此朱阿四係浦南迎龍劇救出肉票案中漏網之要犯、當本月二十日閔行水上公安隊隊長潘永順

◇得悉◇有浦南救出之三肉票案中之綁匪機關、設於亞爾培路步高里十四號、遂偕探目持文會同法捕房督察長金九林・探目張子樞等、密往該處、拘獲男女綁匪張連生・朱會根・王長生・周友良・沈榮雲・徐貝氏・陳阿妹・俞孫氏・陳鍾氏等九名、當時並有一匪、跳樓圖逃、當場跌斃、而此同黨朱阿四（浦東人年廿歲）、適因事外出、致被

◇漏網◇乃事有湊巧、昨（二十五）日下午十二時零五分、該匪朱阿四、因滬地風聲緊急、擬折返閔行一帶、原意赴南市汽車站、搭乘汽車、緣該匪對於滬地路途生疏、致雇坐黃包車、行至開封路、折入華界蒙古路、車經小菜場、適值蒙古路警察所孟煦服務員率領警士在該處

◇檢查◇行人、嘗見該匪行色慌張、遂喝令停車、加以檢查、當抄出六寸槍一支、子彈二十一粒、彈鉄兩只、爰即將該匪擒獲、一併押解所、所長牛精鑒、以案情重大、復將該匪犯發交新閘偵緝隊、經領班王世福嚴密審訊、據供如上述、警局因恐尚有餘黨漏網、故正嚴予盤詰中。

龍華寺前住持元照一　提起公訴

刑庭不日公開審理

檢察官偵查完畢

起訴書中詳述其盜賣寺產及毀佛像有據

轟動社會之龍華寺住持僧性空山主陸明照等、在地方法院告訴前住持僧元照（又名麻恒山）侵害廟產等情一案、由公安局將元照緝獲、連日起出儲藏一切契據之小皮箱一只、併解法院、經吳德瑩檢察官不厭求詳、一再研訊、並傳集人證訊供明確、判將元照收押候究、各情屢紀前報、玆悉此案業奉吳檢察官偵查完畢◇認爲應行提出公訴、請爲公判、玆覓得起訴書原文、亟爲錄出、以明本案之眞相、（犯罪事實）緣僧元照俗姓麻、名恒山、自民國七年起、二十二年止、爲本市龍華寺住持、民國十年四月、十一年三月二十四日、十二年七月十三日、將該寺所有灘地三十五畝餘、價賣於濟生會、得洋九千五百元、上邑一區廿七保頭圖詩字圩第三十七八九號及六十一號則田十畝餘、價賣於普善山莊、得洋三千元、金山縣里塔匯及朱涇地方廟產廿餘畝、價賣於◇不知◇姓名◇人、日暉港二十七保一圖詩建兩字圩則田廿五畝餘、押於童陳氏、得洋一萬元、復將該地十三畝餘及十二畝餘、分別賣於普惠會館及泉州會館、十四年十月七日將該寺所有玉帶河地產、即該寺南首空地十餘畝、賣於佛教慈善會、立約讓與該會建築普同塔及如意寮、得洋一萬四千元、十八年將該寺所有九圖歲字圩第四號第二坵則田十畝餘、假賣於◇自己◇化名◇之柴志鴻、至二十二年八月二十四日、得洋一萬餘元、賣於陳春陽爲業、十八年七月一日、復以寺旁營房拆建龍華路旁房屋、串同胡蘇記揑稱該房屋係由胡蘇記借款洋一萬七千五百元建造、尚未償還、與其成立假約、由其於民國十八年至四十年、收取二十二年之房租、同年十月又將已故光鑒僧交託代管本市中華路洪善寺房屋佛像拆毀、改建住房、佔爲已有、收取租息、同年十月以後、並將龍華寺所有貝葉經等件變賣、歷年侵吞贓款、經營金山香煙廠、暗中◇娶妻◇納妾◇生育子女、至上年十一月、見寺產侵賣迨盡、遂向本市佛教會辭去住持、經龍華寺新住持性空・山主陸明照及光鑒之徒弟僧敏豐先後訴案、由市公安局將元照連同金山香煙廠柴元記・恒利記・恒利號保險單及麻恒山恒利儲款證等件、一併解案、（起訴理由及所犯法條）上開事實、訊據陸明照・與如珪・僧性空・僧敏豐及證人林康侯・趙雲樵・李供明、並據濟生會・普善山莊・佛教慈善會部・市教育局查復各在案、復有起獲之金山香煙廠柴元記・恒利記・恒利號保險單及麻恒山恒利儲款證等件可證、供認價賣◇買諸◇元照◇龍華地產及拆毀洪善寺不諱、惟據辯稱、錢用爲修寺、至洪善寺某地被地主收回等語、無論空言支吾、難以置信、即其與胡蘇記串同侵佔書立之假約、並經本院民庭確認判決、證據明確、元照觸犯二個刑法第三百五十七條第一項之罪、合依刑法第九十七條第二項規定、依刑事訴訟法第二百五十三條第一項起訴、聞本案不日即將公開審理、想屆時定有一番雄辯云

錢莊送欵遭刧車夫流血

◇楊樹浦申新紗廠附近警訊◇

昨日傍晚五時許、有某錢莊之小車夫、奉命備鈔洋四百元、推小車一輛、赴某處兌換銅元、行經楊樹浦申新紗廠附近、遇盜匪兩名、攔住去路、將其鈔洋悉數刦取、該車夫抗拒、盜即以贓款中提出二十元予之、車夫仍大聲呼援、盜怒、出利刃戳之、車夫受傷倒地、盜乃逸去、旋捕駛至、將車夫帶入捕房、略訊一過、轉送醫院療治、

屍屬不服孝

龍華鎮保衛團被控案

泗陽縣政府等

查復二點奇

鄰榮芳故世已十餘年—認爲虛僞

足以證明告訴人之

龍華鎮保衛團前因佛廠扛煤工頭一役、向有本地人湯連根承之、嗣由泗陽人胡玉德冒名之爭奪、該處黨部鬨耗、深恐發生不測、通知該鎮保衛團、請爲派員彈壓、免生意外、當經保衛團團長吳壽康（即吳如珪）立派團員湯佐賢吳陽生吳吟香吳有才許小平等、武裝馳往、距泗陽幫工人與保衛團員口角、該

◇◇團員等爲自衛計◇◇向空開鎗三响、各工人始各退去、此爲本年六月八日下午二時事也、事後忽有泗陽幇工人胡玉德在地方法院控吳壽康等開槍、德盛（即祁德盛）時適肩扛煤斤、步上跳板、驟聞槍聲、受驚墮入河中溺斃、尸無蹤跡、請求徹究一案、曾奉檢察官偵查起訴刑庭審、諭候調查在案、昨日又奉張劭推事開庭、由張劭推事續審、傳到一千人證、略訊一過、開始辯論、被告所延之潘振聲律師起稱、保衛團派員彈壓工人鬧事、係奉黨部通知、是◇◇職務上合法行爲◇◇而告訴人胡玉德所稱因團員開鎗嚇死人命情事、其尸體迄未浮起、今事隔數月、迄今並無尸體發現、且告訴人提出尸屬祁榮芳之信函、現據泗陽縣政府及縣黨部之查復、該祁榮芳故世已有十餘年之久、況其家屬並無服孝舉動、足以證明告訴人之虛僞、請求諭知各被告無罪、問官認爲終結、定於本月二十六日上午十一時宣判、

法華西鎮火警

昨日下午五時許、滬西法華西鎮七一號門牌陳根林家、因煮飯失慎、頃刻冒穿屋頂、當由該處崗警宋玉亭得悉、急以電話報告西區救火會、飛車到場灌救、延去瓦平房二間、火首陳根華由警傳所問後、昨已解地方法院訊辦、

同病相憐兩少女　脫離苦海還我自由

學唱戲　遭逼淫

非人生活無殊在地獄之中

法律解決被告竟傳之不到

少女陳根弟、今年十九歲、鎮城人、朱招弟、十七歲、常熟人、兩人從幼由父母得價賣與安徽人張瑞林家、根弟更名張文英、招弟更名張文君、使習唱戲、帶往外埠、表面以滿唱演技爲生、而實際强迫賣淫、輾轉於漢口、南京等處、最後攜來上海、專跑各旅館接客、稍不遂意、即遭鞭扑毒打、近來兩女以不堪常遭蹂躪、遂毅然◇結伴逃出虎口◇投黃修伯律師處請求法律救濟、脫離苦海、恢復自由、經黃律師代表致函張瑞林、要求准許兩女脫離、乃張答復須照歡價還身價後、方許放任自由、兩女以不得要領、遂以張瑞林寓居法租界華龍路◇華龍別業六號◇女兒家住址、委託黃律師代理正式具狀第二特區法院刑庭、自訴張瑞林妨害風化、請求依法訊辦、其起訴意旨、略云、自訴人等幼年被張瑞林販賣、攜帶至京、表面學習京戲、實則强迫秘密賣淫、稍有不遂、即被毒打、生活有如地獄、自訴人等均係良家幼女、清夜撫思、悲淚交加、若長此橫被蹂躪、◇勢必塡於溝壑◇故毅然逃出虎口、查被告行爲構成刑法二四六條・二四八條・二四九條及同法三一五條第二項之罪、請求迅拘該被告到案、治以應得之罪、以正風化、而維法紀云云、法院據狀、於前日由王綱煦推事開刑二庭傳訊、自訴人等偕代理律師到案、被告不到、官先訊兩女年籍住址後、宣諭本院派警往傳被告時、被告不在、無人收受傳票、被告究在何處、自訴人等同稱、被告本人現在南京、華龍別業◇是他女兒之家◇他帶我們到滬、即住在該處、並據陳根弟稱、我於民國十六年十三歲時、由父母在上海三興里將我賣與被告、當時言明是作女兒、身價三百元、至次年即被帶至漢口逼迫賣淫、現在我父母不知下落、被告買我時、先他本來是開鹹肉莊的等語、又據朱招弟稱、於民國二十二年即上年十六歲、在漢口由父母賣與被告、身價不知、當時說帶往◇外碼頭學唱戲◇旋即帶來上海、逼我爲娼、我父名朱桂卿、現在不知在何處云云、末由代理律師起稱、本律師於受委致函被告、亦送華龍別業六號的、今日被告本人不到、請求再傳一次、如仍不到、祇好停止審判程序、庭上核議、諭候改期再傳被告到案訊核、

修電線受傷

電力公司工匠王阿某、年五十歲、昨晚十一時三刻、在小沙渡路電桿上修理電線、突然觸電跌下頭部受傷、由巡捕房捕送入醫院醫治、傷勢甚重、恐有性命之虞、

耗子搬家　千百成羣

嘉定十八日訊、本縣二區孔家莊頭家莊中間一帶、於昨黎明時、發現一時殊景象、據聞有鼠無數、成千成百、在該兩村中間、沿大道向東南疾走、適孔家莊一拾者窺見、孫速返伊鄉、遍告鄰居、衆皆異之、趕往觀之、時已漸明、羣鼠乃不見、

等飯喫

否認聚賭　四人受罰

溫州人吳阿慶、六十歲、從前爲馬夫生意、現因年老無力、租借法租界蒲石路五三〇號房屋、將客堂間充作賭場、招引鄰居黃汽車公司內一般開車下手等聚賭牌九、抽頭漁利、被法捕房探目陸兆麟偵悉、前往將吳及賭客陳福生趙金山・任長三・陸和尚・吳康榮等十四人拘獲、抄出牌九賭具及賭款四十元、一併帶入捕房、解送特二法院、依賭博罪起訴、由吳方熊推事在刑八庭提訊、捕房律師述明案情、並將證物呈案、訊之吳阿慶供、否認聚賭、黃汽車公司開車等在我房客處吃包飯、是日因飯未煮好、他們不及等待、故賭牌九、並不抽頭、陳福生任長三人供認賭牌九、江和尚吳庭榮等十人同供、在吳家等吃飯、並未一同賭博、庭上核供、即判決吳阿慶陳福生趙金山任長三四人各處罰金五元、如無力完繳、以一元折抵監禁一日、賭具賭洋沒收、江和尚吳庭榮等十人無罪、

拐騙幼主

～勤務兵不懷好意～

男孩流落求清救濟

昨日三時許、有一迷路男孩投西滬涇警察所請求救濟、據該孩稱、名吳松奎、十四歲、廣東人、長在安南、父親吳金仁、前任職於馮玉祥部下、由口陣亡、母親法國人、一月前父親之勤務兵王遂將與我等上海投宿旅館、將我值年五十元之金戒騙去、並用鐵棍將我腿部毆傷、現什王攜帶不知去向、叫我之食宿無着、故特投所、請求設法救濟等語、與所長以該孩所供確係實情、且兩腿毆痕尚未痊癒、殊屬可憐、遂備文移送市公安局呈請安插、

楊樹浦路盜警

昨日下午四時五十分、滬東楊樹浦路四百六十八號突來四盜、一執利刃、當被刦去大小銀洋一百元、

瘋子放火

◎天津二十五日電、瘋漢閻鳳林、晚忽在津由西站道房放火、經路警撲滅、旋又扒路軌被捕

北平衛成部　提訊吉任

◎北平二十五日電、衛成部二十四日提訊吉鴻昌任應岐、分會派員旁聽、午一時審畢、

魯韓至汶上　審二十餘案

◎濟南二十五日電、二十五日韓復榘抵汶上、汶上爲古中都、孔子曾爲中都宰、古蹟頗多、韓問二十餘案、多匪案、褚玉璞妾控夫兄褚玉鳳霸產虐待、韓命押褚、清產分家、

廣州　天閣案

廣州發生

顏秋蟬控夫不能人道

▼實因嫌其不諳穿西裝

葉桂清之辯詞牽涉奇趣另有內幕

廣州通訊、廣州最近發生天閣案、月前有余培璋與顏秋蟬互控不能人道及拒絕求歡一案、迄今尚未審訊終結、繼而又有李雪梅控夫不能人道、請求離異、將其前良人醫院檢驗、實係用花柳病、不願復合、黃良不允、顏自行開辦、近經官方極力調處、始允和解、又被其妻顏秋蟬具狀控訴、狀中語涉奇趣、摘錄如下、昨年麥曆二月十二日、民與顏秋蟬結婚、當晚舉行西式婚禮、是夕親朋俗會友送房後、稍事休息、顏辛雖誰初試、伴讀得人、

倍增興味◇◇良夜新聞◇◇、於是私語片時、婉勸秋蟬就寢、滿擬妻家大被、同夢同衾、詎竟神女無心、擁被自衛、如覽摘繭、蓋面蒙頭、正在熱烈當中、表演其甚於畫眉手段、到底竊於應付、徒增不寐隱憂、直至達旦澈宵、同床異夢、如是者屢矣、就其善意言之、或因病理上精神欠缺、或必生理上清潔時期、暫爲拒卻、尚屬事所恒有、若就其惡意言之、有天然的原因、有人爲的原因、非經檢驗安可妄擬、今竟結褵日久、反若鰥居、回憶原告入門以來、當謂民不諳穿着西裝、由是◇◇揑造天閣◇◇不分涇渭、對簿公庭云云、法院核辦後、以服裝細故、經由推事鄭乘虹兩度審訊、均以原告不到、無從擬辦、祇略訊葉桂清即退庭、昨十九日下午二時半、再傳雙方作第三次審、是日原告仍稱病不到、二時許、葉與其昆季數人到庭候訊、衣白間柳條衫褲、褲長僅及膝、伊高隻低、黑鞋白襪、令人廻忠其辯訴狀中「以不諳穿着西裝」而揑造天閣」之詞句、發生殊趣焉、是時有◇◇識其廬山◇◇者互相傳告、一時尾隨其後觀看者數十人、議論不休、開庭時在旁觀審男女達五百餘人、其不能擠入者、立於窗旁門口以觀、爲數甚夥、擠擁情狀、甚於翁余互控案、訊問時也、開庭後、法官向葉桂清問・你係葉桂清否、答・是、問・你既自動往市立醫院◇◇檢驗體格◇◇是否欠缺、現在該院發給與你之檢驗證書帶來否、答・有、說畢、即向葉律師索、呈法官察閱、官問畢復問・前二次審問、顏秋蟬使母到庭呈狀、謂在外與你和解、此事你意思如何、答・她不允返我家、何以和解、問・然則究竟你有無與她商議和解、答・無、問・原告之母親姓誰、你知之否、答・顏門周氏、問・原告之母告訴撤回全部告訴、你願意否、答・她不允返我家、我不願與她離、請求判決令她與我履行◇◇夫妻責任◇◇問・她現不告、只求判決不離異、着她歸還我家、問・現此案原告既有意撤回告訴、本院擬着你暫時合意休止、聽候爾兩造在外和解、再行辦理、你意如何、答・何謂合意休止、官解釋謂、即暫時本院不理此案、聽候爾與顏在外磋商、葉說無論如何、請官判她返我家、問・爾夫妻中得、問・爾提出之市立醫院檢驗證明書、查該書內句語無若何負責證明你確係◇◇能人道者◇◇究竟你確能人道否、既未有眞實證明、此案須待本院查明、然後再定、答・請求再覆驗、問・你雖請求覆驗、但若發往市立醫院覆驗、覆驗得爾體格欠缺時、那時你有多少不便、反爲無益、然你自已能信得過、確於人體上無欠缺而能人道否、答・確無欠缺、且能人道、問・然則你身體無異、就算好人嘅、答・是、問・關於覆驗問題、你可與葉律師磋商、葉亦贊成覆驗、桂清乃向官說、請求送往市立醫院覆驗、至是官謂、你自動往醫院檢驗之證明書、中存案、候覆驗結果、再行核辦、並定廿二日上午九時半送往市立醫院覆驗、着桂清牢記覆驗日期、投到前往、遂着簽供、候葉律師起立陳述意見畢、始宣告退庭、

杭州自由車越野比賽　大霧中發生慘事

前導之汽車忽然拋錨　修復後趕上前撞傷一青年

三項比賽宣告停止

杭州訊、杭垣連日大霧、本立體育場於昨（二十五）日上午八時半、在湖濱公衆運動場舉行男女自由車越野比賽、越萬松嶺以六和塔爲終點、分長程短程、女子三組、參加男子六十餘人、女子四人、濃霧中開始比賽、◇◇前導之汽車忽然拋錨◇◇詎於第一組長程出發後、及修畢後復行、至清波門南城脚下、自由車比賽隊已在前方、乃超越上前、以賽隊在左車道、故斜向右車道追去、不料適有一青年、亦乘自由車在右車道遙跟賽隊前進、在汽車之前、一不留神、自由車傾斜緩進、時正大霧瀰漫、汽車不及殺車、致左前輪將車帶倒、左右輪◇◇從青年左踝骨上輾過◇◇鮮血直噴、知已肇禍、急將車停下、將該青年扶上車廂、送廣濟醫院醫治、踝骨已碎、惟性命可無虞、據該青年自述、姓錢名江、本地人、既出事後、該場以亟須料理傷人、將三項比賽、宣告停止云、

偽造貨幣販毒品

李盈昌等不服判決

上訴於高三分院提審

雲南人李盈昌、前託丹陽人業印刷生意之劉廣生、私印雲南富滇新銀行每張銅元五十仙之假鈔票、寄往雲南昆明市混用、於本年九月十二日午夜、李將偽鈔裝入挖有方洞之收條簿、◇◇希圖交郵局寄遞◇◇在法租界貝勒路恒昌里口被法捕房督察長金九林探目周步廣等查獲拘案、又在李之家內抄出假鈔二萬〇五百張及往來信函多封、並將私印之劉廣生續獲、抄出印機等物、嗣又查得李尚犯販購嗎啡裝入信內寄遞、託本地人季金全代爲收信、又將季拘案、併解特二法院、依偽造貨幣販賣毒品等罪起訴、審訊終結、判決李盈昌併處徒刑八年、罰金六百元、褫奪公權十年、劉廣生處徒刑五年六月、罰金六百元、褫奪公權十年、季金全處徒刑一年、罰金三百元、褫奪公權十年、各情已誌前報、◇玆三犯不服判決◇向江蘇高等第三分院提起上訴、高院據狀、於前日下午由郭德彰庭長偕樊培恩賈良兩推事會同首席檢察官趙士北開刑三庭提審、捕房由袁家瀛律師出庭、庭上向上訴人等訊問不服理由、繼由承辦此案探目周步廣供證一過、上訴人等由王士宗律師辯護、庭諭聽候改期再訊、

常州　兩匪鎗決

本邑千秋坊蔡家場鮮肉業同業公會主席俞燦榮、本年一月間、被匪暗殺斃命後、當經縣府偵緝隊◇緝獲◇本案匪犯朱之林高錫大高王民三名口、除朱之林一名由縣報請省府核准槍決後、其餘高錫大高于氏兩名口解送縣法院判以犯預謀殺人一罪、各處無期徒刑在案、上月初日縣府派緝隊又在沿江圩塘拿獲本案◇匪犯◇陳鳳山一名、並盒槍一枝、解縣訊究、供認夥同已決匪犯朱之林行刦千秋坊蔡家場、槍殺俞燦榮、並先後搶刦東橫林串主吳伯金朱雲林朱阿林馬杭橋楊姓等家不諱、又城西公安局直轄第一分駐所於上月中旬、在城南第一區豐稔庵前◇拿獲◇搶刦楊寶泉家盜匪陳鎖兒（即孟行鎖）一名、解縣審訊、供認不諱、縣長侯原宗即將以上兩匪呈報省府、請處死刑、二十四日奉電核准、即於昨日（二十五）上午十時、派武裝警隊押監、簽提匪犯陳鳳山陳鎖兒兩名到縣、驗明正身、綁赴刑場執行鎗決、

獻縣　乞丐聚千餘

舉行望宗禮

高搭彩棚列祭品五花六色

鑼鼓喧天鞭炮齊鳴行動奇特

天津訊、本省獻縣廢曆十月十五日俗稱爲鬼節、迷信家多於是日祭其先塋、乃乞丐羣尤深迷信、本縣第二區王村村北於是日聚集叫化一千餘、各人手持香燈紙馬、並於該處高搭彩棚、陳列祭品、五花六色、爲伊輩已故首領舉行「望宗禮」、一時鑼鼓喧天、鞭炮齊鳴、諸乞丐行動奇特、觀者如雲、後爲杜牛莊保衛團得悉、恐滋事端、由胡分隊長帶隊前往強制解散、諸乞丐等始將所設牌位焚之於野、大吃大喝而散、

浴血女屍

奉化第一區發現

奉化訊、奉縣第一區針家岡附近陳郎壩頭地方、廿二日晨發現被殺女屍一具、年約廿餘歲、着白布襯衫、灰色線春夾襖、海青布單衫、咖啡布襯褲、元色毛葛夾褲、元色緞鞋、頭戴絨線帽、其致命傷乃在頭部、似用石頭擊斃、面部血肉模糊、鼻失齒落、已碎、屍旁三尺以內鮮血滿地、第一區公所、於廿六日偵悉、即報縣法院派員檢驗一過、一時尚無屍屬、發飭鄉鎮成殮、埋葬掩

電氣公債　定期抽籤

南京建設委員會十九年電氣事業長短期公債及二十二年續發電氣事業公債、按照條例規定、每年六月十二月抽籤償本之時、玆悉該會規定十二月一日上午十時在香港路上海銀行公會舉行長短期公債又本抽籤還本、及續發公債第一次抽籤還本、該會已分函各金融機關屆時派員蒞臨觀察、

海亨輪抵滬　定今日點驗

國營招商局在英定造之第二艘新輪海亨號、於前日下午五時駛出吳淞口後、因天色朦朧、大霧瀰漫、故停泊口外、於昨晨七時由招商局船科派領港員指引進口、抵達高昌廟海軍碼頭停靠、於十時駛入江南造船所第二船塢、船員二十七人、除輪機員及水手數人留輪照料外、其餘船員均已上岸休息、定今日舉行點驗手續、該輪將來決開航上海廈門汕頭香港線、所載船員、半已派定、船長眠家駿、大副係福閩、二副許得取、三副黃季、輪機長由海群輪奈國牛調任之、

婦女界熱心　演劇籌賑款

今夜開始熱鬧

本埠各界婦女夫人等、鑒於本年各省災民遍佈、早經籌捐十數萬、幾度災民演設殊籌、愛聯名發起舉行籌款多種演劇會、現假座法租界西愛咸斯路國泰大戲院、於今明兩晚公演京劇二晚、並由愛儷園博士與北平曲界的麗紅豆館主溥西園氏、與本埠劇界宋准諸大名曲家等參加公演、戲目爲長生殿如玉堂春記等諸劇、聽衆自由自一百元至五元不等、售座早於兩天前售罄、預料定有一番盛況云、

家庭工業社主辦　針織品展覽展期

家庭工業社以國貨爲號召、結合同業共謀發展起見、特在南京路無敵牌總行舉行國貨聚珍會、第一期國貨化粧品展覽、已於上月閉幕、第二期國貨針織品展覽會、開幕以來、參觀者異常擁擠、該會原定本月念六日閉幕、祇以各界紛紛要求、繼續展覽、以便採購、而國人養成服用國貨之習慣、該會盛意可感、難以固拒、決定延期展覽十天、

何鍵電告 湘軍收復下灌
龍虎關桂軍與匪激戰

◎南京廿五日中央社電、何鍵頃有電到京、報告王東原部廿四日晨佔領下灌、斃匪千餘、獲槍數百、

◎長沙二十五日電、永州電稱、匪僞三五軍團一部、二十二日經周縱隊蕭師截擊、激戰於寶遠西南道縣以東之梧溪洞下灌之線、匪頑強增援、相持至晚、斃匪甚衆、一部東竄道縣永安關及桂境文市一帶、但沿途節節滅逃亡、投誠不少、處處受我側擊堵截、龍虎關方面、亦有股匪一部竄到、二十二日與桂軍激戰頗烈、

湘西圍剿蕭賀
匪竄古丈辰州邊境

◎長沙二十五日電、湘西方面、賀蕭兩匪、在永順被我陳渠珍部擊潰後、圖擾桑植大庸、又經我駐軍堵剿、乃向塔臥龍家寨竄逸、又被我陳部圍剿、殘匪衝破陣地圖逃、因川鄂方面友軍嚴密堵截、兼以常桃方面派隊協剿、匪乃竄向古丈辰州邊境之王村附近、刻我陳師已調大部馳剿、殘匪不難全部消滅、

◎香港二十五日電、李白電、據韋雲淞報告、白芒營匪、二十二日夕六時、被我軍擊潰、向界牌竄、俘斃百、傷斃甚多、

朱師清剿遂川殘匪

◎南昌二十五日中央社電、行營據劉膺古電稱、朱耀華師進剿遂川一帶殘匪、先後俘斃匪首匪兵數百、奪獲槍械甚多、並搗燬匪機關及碉堡數處、現正繼續清剿中、

行營公布收復會昌城

◎南昌二十五日中央社電、行營二十五日公布、據前方電報、我第三師于二十三日未時完全收復會昌城、民衆全體被匪脅走、物資焚燬、刻正招撫綏輯中、是役匪死傷無數、其餘殘匪紛向附近山中竄去云、

◎南昌二十五日中央社電、行營據蔣鼎文二十二日酉電稱、據李默庵二十日電、(一)十八日夜派兵襲擊壬申市、擒獲僞閩贛秘書部長主席政委特派員等三十餘人、繳獲槍七支、鏢標刀矛百餘件、十九日向九堡劉與進擊、復俘僞主席以上十餘人、(二)前在七里堡附近會獲匪之埋藏飛機二架、已取回、大部機件尚可應用、

王寵惠昨入京

中央監察委員王寵惠、昨晨八時乘特別快車晉京、而晤蔣委員長、王氏是否再度南下、須此次入

昨日江灣賽馬成績

第一次(四分之三哩)三歲中國馬讓磅賽共廿五匹馬起步
①司惠脫華脫Sweetwater　雷特　158磅
②求克亞夫林肯Duke of Lincoln　求大　161磅
③太耐亞司潑來Tiny Osprey　陶柏林　165磅
④賽倫脫摩Silent Morn　寶清濂　166磅
時間 [illegible]　獨贏 [illegible]　位置 [illegible]

第二次(一哩)本年新馬拍賣賽共廿七匹馬起步
①塊特胡番The Redwing　愛拿特　165磅
②金司脫老泊Kings Property　寶清濂　154磅
③卡納物而Carnival　近生　159磅
④哈愛蘭Highland　資浩　143磅
⑤慢來排雷底Merry Barrel　海馬惟去　149磅
時間 [illegible]　獨贏 [illegible]　位置 [illegible]

第三次(一哩)本年新馬會馬賽共十六匹馬起步
①阿納斯格納而Army Signal　鄺惠誠　165磅
②西克而貝泊Pickel Pepper　拿特　162磅
③(阿)山Rong Shan　潘信永　167磅
④金司麥克Kings Mark　張叔逵　159磅
時間 [illegible]　獨贏 [illegible]　位置 [illegible]

第四次(七弗郎)本年新馬平力賽共廿三匹馬起步
①利貝Roaper　張叔逵　160磅
②脫鳴麥克Portmarnock　陶柏林　149磅
③太耐衣格而Tiny Eagle　納特　160磅
④慢來拉莫司Merry Ramos　海馬惟去　150磅
⑤利潑利惟Reprieve　陸志和　158磅
時間 [illegible]　獨贏 [illegible]　位置 [illegible]

第五次(一哩四分之三)三等老馬平力賽共十二匹馬起步
①慢來道Merry Dour　海馬惟去　153磅
②脫別拉而The Big Trial　寶浩　158磅
③克羅山麥而Crusade Morn　陸志和　157磅
④瓊司托而Justa Pal　T何拉沙　[illegible]
⑤衣司脫Easter　納特　150磅
時間 [illegible]　獨贏 [illegible]　位置 [illegible]

第六次(一哩四分之一)老馬翎林恰杯賽共八匹馬起步
①亞愛來衣夫Opera Eve　麥雷而　152磅
②集而凡司Gold Vase　張叔逵　162磅
③卡司而力鵬Castle Ribbon　納特　168磅
④山來吐哈Saratoga　恩加那沙　149磅
⑤慢來沙脫Merry Thought　海馬惟去　153磅
時間 [illegible]　獨贏 [illegible]　位置 [illegible]

第七次(九弗郎)老馬拍賣賽共廿五匹馬起步
①反臉好克Fairy Hawk　寶浩　[illegible]
②蒙脫甲納司Mount Coals　求大　[illegible]
③反臉亨脫Fairy Hunter　陸志和　[illegible]
④貝不明脫Peppermint　孫毅　[illegible]
⑤勃拉脫麥Bright Morn　寶清濂　168磅
時間 [illegible]　獨贏 [illegible]　位置 [illegible]

第八次(一哩四分之一)三等老馬共六匹馬起步
①好司登金康登Houston King Colton　T何拉沙　152磅
②克拉生麥而Crimson Morn　沙各洛夫　153磅
③反臉司底嗎Fairy Steamer　陸志和　165磅
④好司邊馬席Horsemanship II　恩加那沙　155磅
⑤哈怀愛亭Happy Ending　孫毅　160磅
時間 [illegible]　獨贏 [illegible]　位置 [illegible]

第九次(一哩半)三等老馬賽共十四匹馬起步
①反臉郎而路司Fairy Longirosters　陸志和　161磅
②脫蘭脫那Tyrant Knight　陶柏林　164磅
③司維石蘭Switzerland　拿特　152磅
④慢來康門特Merry Commander　宣振遠　146磅
⑤勒來司夫而生Graceful Sun　恩加那沙　149磅
時間 [illegible]　獨贏 [illegible]　位置 [illegible]

駐津日軍出發
在唐灤間特別演習

◎天津廿五日電、駐津日軍四百八十餘人、計步兵一聯隊、山炮一中隊、及坦克車迫擊砲騎兵工兵等、廿五日晨、由武官率領、攜帶機槍鋼砲、乘車開赴古冶、定廿六日起、在唐灤間舉行特別演習、塘沽北平日步騎兵、亦先後出發、所有作戰軍用品、二十四日已由津運唐、

◎天津廿五日電、日軍五百、晨九時攜山野砲及坦克裝甲等車、由津東下參加秋操、截至晚止、各處日軍已雲集唐灤、二十六日開始正式演習、

魯滌平離京返浙
蔣汪指示浙江公債應用於建設
對史案命魯嚴飭限期破案

◎南京二十五日中央社電、魯滌平二十五日午後謁汪院長、即晚離京返浙、據聞蔣委員長汪院長以魯身體漸復康健、促早返浙處理政務、並指示該省所發行之二千萬元公債、應用於建設方面、對史量才案亦命魯嚴飭所屬限期破案、

倫敦海會談判決裂 決難倖免
因日不斷侵略中國 壟斷東北商業
已使英美不能給予絲毫讓步

美國負責方面宣言

◎華盛頓念四日國民社電、此間負責方面今日宣言、日本於過去三年中、在中國之侵略行動、實爲倫敦海軍談判決裂之主因、彼等並信、目前之會議、決不能有何具體結果、但亦明言、苟無日本對華之侵略劣跡、及其在「滿洲國」之商業壟斷、英美對於日本之海軍平等要求、或可給予若干讓步也、此有力方面之發言人援引前次華盛頓與倫敦會議所予日本之權利以證其說、例如一九三〇年倫敦會議開幕時、日本至少在原則上獲得平等目的、日本苟無侵占「滿洲」、與關內蒙以及獨霸中國等事實、則日本之海軍平等明年即可唾手而得矣、凡此行徑、使英美不復信任日本、而火油專賣一舉、尤爲此間所視爲閉鎖「滿洲國」門戶、以和日本進行其他壟斷舉動之匕首云、

日美代表會談 將涉政治問題

◎倫敦二十五日電通社電、日美政治家會談、將於明日開會、出席者日方爲松平大使與加藤參事官、美方爲台維斯代表與阿薩頓參事官、其時日方仍將要求現實之平等權、美方亦仍依然主張根據相對的平等論之維持現狀、然美方或將根據英美會談之原則、聽取日方要求平等權之理由、更將努力於軍縮問題背景、遠東及太平洋問題等之政治問題、叩詢日方之真意、促成初步談話、轉而討論政治問題之機會、因此明日之日美政治家會談、頗堪注意、

英美重行接洽 意見完全一致

◎倫敦廿四日哈瓦斯社電、海軍談判美國首席代表台維斯與海軍部長史丹萊、本日與英國外相西門同赴鄉間、作爲兩日之休戰、乘機對於海軍問題、重行有所接洽、據美國人士印象、英美兩國間、對於最近將來海軍談判之程序、意見已完全一致、並以爲除政治方面外、將仍涉及海軍問題之技術方面、

日對技術方面 態度顯有變更

按此次談判開始時、日本代表正式宣稱、在英美代表接受海軍平等原則前、日本決不願討論細則、然至目前、則日本態度顯有變更、日本首席代表山本親自宣稱、謂關於技術方面、彼如不提出正式建議、至少亦已準備提出暗示或意見云、日本此種表示、雖不能視爲態度軟化、然消息靈通方面、咸望日本代表對於技術方面之讓步、可藉以辨別主要各點之協定基礎、要之、目前進行中之談判、其目的本不在於起草條約、僅在謀起草條約之便利而已、因此美國代表團左右人士語人、謂十日自目前以觀、殷歐回國「尚屬過遠」云、

殷柴先後到津
商接收馬蘭峪

◎天津二十五日電、殷汝耕二十四日晚由平來津、二十五日赴省府謁于主席、報告視察戰區各地經過、日武官柴山二十五日午亦續到、馬蘭峪接收問題、殷柴在津將有商討、

儀我往長春
參加關東軍會議

◎北平二十五日電、日駐榆特務機關長儀我、昨由平返榆後、已轉車往長春、參加關東軍會議、

余漢謀兼贛六區綏靖主任

◎香港二十五日電、余漢謀奉南昌行營電委、兼贛第六區綏靖主任、

謂將嚴重影響和平工作
要求列入下週特別議程討論
匈牙利照會國聯 辯護馬賽血案責任問題

◎日內瓦二十四日哈瓦斯社電、匈牙利代表哀卡而脫、頃向國聯會秘書長愛文諾、送遞匈牙利政府之照會、請求將馬賽暗殺案、列入行政院非常會期第一次會議之議程內、按行政院非常會議原定十一月二十一日開會、嗣因薩爾問題三人委員會工作未竣、乃展期或將於十二月三日開會、行政院非常會議、是否將討論馬賽暗殺案、當俟開會時決定之、

匈照會國聯原文

◎日內瓦二十四日哈瓦斯社電、匈牙利政府致國聯會之照會、原定於星期一日、方發表其全文、頃因匈國國聯會代表團、於今晚即將該照會全文發表、照會內稱、「自南國暗殺案發生以來、各方力事宣傳、控訴事實、橫加誣蔑、以匈牙利爲集矢之的、此種情形、業已造成實可危險之政治空氣、不獨不利於歐洲若干國家之正常關係、且實足影響於世界和平、而十一月二十二日南斯拉夫政府向國聯會行政院提出、並爲其他兩小協約國贊助之申請書、尤足使緊張之局勢愈形嚴重、在該申請書內、南斯拉夫政府竟歸咎於匈牙利、而將與暗殺可憎罪案之責任、諉諸匈國當局、此種情勢、如繼續維持、匈牙利政府及當局、如繼續遭受攻訐及誣陷、則勢必發生嚴重之後果、甚使國聯會所負有主要任務之

和平保障因而動搖

此決非僅匈牙利之消甚也、爲此匈牙利政府認爲行政院受理南斯拉夫政府所提出之案件、立即加以審議、實屬至爲重要、匈牙利政府不得不聲明者、南斯拉夫政府此舉、其唯一目的、在於破壞匈牙利在國際方面之信譽、有關於國生死、不得不加以辯護、且受國各項影響世界和平之問題、實屬行政院應有之職權、爲此特請行政院將該案從速列入本屆非常會議議事日程內、庶幾目前之險象、可得緩和、此種時局、乃匈政府所信內應請行政院加以善意注意者也、哀卡爾脫署名」、

何應欽抵滬
探視女公子牙疾

軍政部長兼北平軍分會委員長何應欽氏、因女公子玉珠患牙疾、特於二十四日晚十一時許由京乘坐夜快車抵滬、下車後、即逕返寓所休息、旋即偕同夫人王文湘女士赴滬西某醫院探望女疾、昨晨又往探視、何氏此來、純爲探視女公子牙疾、故於本日各界會晤、在滬約作二數日之勾留、即行入京、至於北返日期、將俟五中全會閉會後再定云、(中央社)

刧取毒品圖出售
曹振海等三名鎗決

◎南昌二十五日電、長辛店工會幹事曹振海・張嘉賓・陳琪等刧取毒品、匿不報告、意圖出售獲利、經平憲兵部押解來贛行營軍法處訊明屬實、奉蔣委員長電令槍決、二十五日晨驗明執行、

武進請求秋勘減成
財廳表示最低限度
統扯實徵總成在百分之六十四以上

武進縣政府於二十四日派第三科長呂某督、偕同地方人士謁見賈省府、請求減免今年旱荒田賦成色、因財政廳長稍緩籌、說明本縣旱荒奇重、請將秋勘除額村無收田畝、依照第一次原報三十三萬餘畝二千二百五十二畝零全數豁免田賦外、其餘輕重荒田地、最低限度、亦請普減百分之七十五(即實徵百分之二十五)、財廳長表示、本年旱災、係屬普偏情形、不獨武邑一縣、減免成數、須將受災輕重各縣作一比較、方能確定、現在秋勘、已定案、全縣田地成色自減免百分之三十、七、無錫與武進情形相類、現在亦已決定、顆粒無收田地十四萬餘畝、全數豁免、其餘輕重荒田畝、一律普減一成、實徵八成、武進與之比較、實徵百分之二十、武進事已收拾、實徵百分之八十、並以荒田地之多、即將來實免、其數亦不能超過三十萬畝、其餘田畝、讓普減白分之七十五云、後將詳細說明、諮商二小時之久、再三請求減免、最後財廳長始表示顆粒無收田地三十二萬八千二百五十三畝零或可全免、其餘田畝、實徵成數應在百分之八十二以上、全縣統扯、實徵總成色最低限度應在百分之六十四以上云、

津寶成紗廠
糾紛可望解決

◎天津二十五日電、寶成紗廠勞資糾紛、連日經黨政調處、可望解決、因廠方開除工友、所持理由不充、當局特由定處理辦法、准將革工人先行復工、聽候分者會同處置、此項辦法、如不同意、當局將強制執行、

錫紗廠發生工潮

無錫、本邑周山浜濱紗廠、突於昨日下午時發生工潮、此事起因、係細紗間一部份職工、要細紗間昨日工程師李某介紹一工友名黃九爵者入內工作、一般工人不予合作、遂起糾紛、當由陳仲暖工程師出爲調解、無奈當時人多手雜、致須受傷害損、於是細紗間工友亦相繼自停工、停工風潮擴大、人辭廠方照常開工、但無工人到廠工作、黨政雙方正在調解中、

邳縣限期清匪

◎徐州二十五日電、邳縣匪熾、銅區專員于德溥、巡視抵邳、限二十日肅清、

乙組環城長跑記

中國體育田徑賽會主辦之環城五七三八公尺長跑、昨晨大時假老西門陳英士塔前起步、比賽參加人數達二百八十六人、號召參加之踴躍、由開步中學全體童子軍維持秩序、起步後、用汽車一輛、由諸車引導、一路之上、觀者蕩蕩、蔚爲大觀、成長蛇之陣、金宗文門時、文芳領先、至小南門時、徐阿寶追出、旋爭松平・王桂林亦隨之而上、陳文秀乃落後、李王爭頗烈、但王終屈伏、而爭爭松平緊隨徐阿寶之後、至小東門時、李始躍居首席、一路領先、直達終點、成績第一名李松平十八分五十秒、第二名李阿寶、係一工人、成績十八分五十五秒、第三名王桂林、十九分五秒、第四名陳文芳、十九分十五秒、當場發獎、前三名各贈銀盾一座、係吳市長及徐多所捐贈、第四名至第二十名各贈獎章一枚、第二十一名至一百名各贈獎狀一紙、按此項獎狀一俟印妥、將直接郵寄各得獎者、正取百名如次、

一李松平(商)二徐阿寶(工)三王桂林(浦光)四陳文芳(學)五計永清(工)六王永樹(清心)七王明暢(復)八賀琴(東亞)九儲生(個)十顧惠元(商)十一陸學文(工程)十二東長奎(商)十三周金生(商)十四丁林根(商)十五陳世鐸(學)十六徐世林(商)十七孫彭年(個人)十八孟平良(商)十九張增林(商)二十張士俊(商)二一梁國喜(商)二二陳孫中(軍)二三河德榮(商)二四畢鴻才(商)二五倪耀奎(大公)二六趙國璘(工)二七孫滬才(大夏)二八李羅耕(個人)二九孟省十三義(商)三十徐運芳(個)三一馮宗華(工)三二平錫昌(商)三三林剛(東亞)三四徐錦祥(君毅)三五陳光華(商)三六大陳洪如(商)三七十陳世清(商)三八蔣雲飛(商)三九王身修(學)四十林興國(滬大)四一徐炳鈞(商)四二徐銀如(滬大)四三姚斐(啓中)四四顧曉封(浦光)四五徐益之(私上中)四六劉鎮(個人)四七黃行鼎良(泉漳)四八陳錫祥(工)四九都鎮(個人)五十董山龍(中法)五一丁同官(民立)五二歐永福(工)五三金祥(工)五四朱振江(小)五五陳友良(七巧)五六程德(同濟)五七陳光明(商)五八劉國海(國貨)五九張宗發(商)六十李歐綿(商)六一葉志印刷)六二李備(三育)六三祥瑞根(商)六四羅士清(商)六五張俊昌(清心)六六方銀昌(商)六七潘伯林(個人)六八費生泉(工)六九范炳顧(鴻英)七十倪品山(工)七一蘇忠(工)七二徐國源(中)七三劉世林(浦光)七四張儲才(商)七五顧之徒(商)七六盧德銘(民生)七七唐保羅(個人)七八林寶泉(三育)七九袁伯康(私上)八十伊品桃(商)八一褚永昌(學)八二胡慶龍(商)八三顧成林(中)八四吳根申(商)八五張元弼(商)八六何清源(工)八七倪榮棠(個人)八八范賢植(申和)八九孫桂云(商)九十蘇根奎(商)九一何飛彭(商)九二戴國仁(大同)九三彭證仁九四陳天錫(學)九五孫滬上)九六陳禹中(商)九七錢樹蓮(工)九八高全甫(復中)九九孫滬濃(商)

上週標金之回顧
全週有四十一元差次 結果漲三十八元七角

上週標金市況、氣象轉好、惟歐日變幻甚劇、時風時雨、常有驚人之轉頭、終難抑止、當日竟升十餘元之過程、殊難措置、人心迷離不遑、曾創出一千〇廿元關、軍又再兩一月前之程度、雙方大戶互有傾軋之先、投機家由、實去消長、現銀有短期缺出、乃銀根步緊、洋拆拾至所致、茲經財部令滬海關查禁私運出口、並運遇嚴查各埠、亦須當局核准申報繳解、方可裝運、更有謠傳利多之傳說、是以金價仍有異趨之勢、大條銀價與銀相反而趨、本埠外匯明暗奇緊、港匯尤序遇進、步步緊俏、至於國外銀市品、按各級標金購容、與前週適得其反、已傾向買方也、而實需較增三千以上、自週初已承前週末之餘風、當即冒出九百八十元關、初期八十一元七毛、次日八十一元半、……(以下[illegible])

[illegible]

一週間債市回顧
債券關係密切大戶出籠
銀根奇緊金融漸起恐慌

本週(十月十九日至二十四日)、華商證券交易所、十二月份期貨…、本月份期貨…、此種數十年來未有過之事、現金流出之多、滬埠存底之虛、於此可見、前途不內地事歉、最近公債交割、年關已近、而四川公債七千萬元仍須在滬埠各銀行抵押、金融前途、殊堪憂慮、不可以等閒視也、上週經過、洋拆逐步高漲、爲近年所罕見、金融奇緊、致釀成滬幣擠兌之訊、市場人心恐慌、押款困難、多頭出路阻塞、乃相紛紛拋出、致演成步步增高、嗣後市情惡化、而市上銀根緊急之勢、市價處此壓迫下、殊無發展能力、週五六洋拆稍鬆、而市價頗有回漲、此種現象、九一八以後、每每有之、可見銀根之如故、多頭持卸乃通、散兵浮多、將以尤爲現滯、但價相差尤鉅、目下多頭集中散戶、其危險尤甚也、市價結果、計跌落微數角一元之譜、成交總數、計共一萬三千一百五十萬〇三千元、茲將價格漲跌情形、列表於後、

	最高	最低	較上週
標金	一千〇廿二元半	九百八十一元半	漲卅八元七角
英匯	一先令三便士七五	一先令三便士七五	跌二五
美匯	三十三元二五	三十二元六八七五	跌五六二五
日金	六十七元四八〇三	六十六元九七	跌四分
大條近期	二十四便士五六二五	廿四便士八七五	跌〇六二五
大條遠期	二十四便士六八七五	廿四便士三三七五	跌〇六二五
美銀價	五角五分一二五	五角四分	[illegible]

月前一元四三七五、近十年週又明年一二三月曉閒尤甚、週六以本月

紗布交易所一星期登帳價格表
(反手二十支明手十六支反手十支代用)

[illegible]

標紗

	星期一	星期二	星期三	星期四	星期五	星期六
十一月	[illegible]	[illegible]	[illegible]	[illegible]	[illegible]	[illegible]
十二月	[illegible]	[illegible]	[illegible]	[illegible]	[illegible]	[illegible]
一月	[illegible]	[illegible]	[illegible]	[illegible]	[illegible]	[illegible]
二月	[illegible]	[illegible]	[illegible]	[illegible]	[illegible]	[illegible]
三月	[illegible]	[illegible]	[illegible]	[illegible]	[illegible]	[illegible]
四月	[illegible]	[illegible]	[illegible]	[illegible]	[illegible]	[illegible]

標準棉花(國產細絨坊二十支棉紗原料白棉)

	星期一	星期二	星期三	星期四	星期五	星期六
十一月	[illegible]	[illegible]	[illegible]	[illegible]	[illegible]	[illegible]
十二月	[illegible]	[illegible]	[illegible]	[illegible]	[illegible]	[illegible]
一月	[illegible]	[illegible]	[illegible]	[illegible]	[illegible]	[illegible]
二月	[illegible]	[illegible]	[illegible]	[illegible]	[illegible]	[illegible]
三月	[illegible]	[illegible]	[illegible]	[illegible]	[illegible]	[illegible]
四月	[illegible]	[illegible]	[illegible]	[illegible]	[illegible]	[illegible]

[illegible]

紐約股市挺進

新豐洋行報告、昨(廿四日)紐約股市因鋼鐵股有力、跟隨起色、而美國鋼鐵公司今後將付一部份積欠、

銀洋錢市

銀洋百元　合錢三百十千文
銀洋拆息　二角
◆早市行情◆
江南角　合洋八百三十分
廣東角　合洋七百四十六元二角
拆兌百元　一千三百四十角
銀元兌換　合錢三千一百文
小洋角還　合錢二百三十一文
角貼水　合錢七十九文
◆下午行情◆
廣東毫角　合洋七百四十六元六角
拆兌百元　一千三百三十九角四分
銀元兌換　合洋三千一百文
小洋角還　合洋二百三十一文
角貼水　合洋七十九文
銀洋拆息　二角

海外金市

[illegible]

海外銀電

升一辨士

[illegible]

滬南米市

昨日浦江來源船二十七八艘、市上去胃不振、米步漸之勢、白粳高價中次小一二角、埠尖亦跌角外、洋蘆尖跌角許、行情如左、

[illegible]

滬北米市

昨日蘇州河下來船來二十餘艘、交易呆滯、白粳降二角、其他跌角外、餘開之米如左、

[illegible]

招商局船期廣告

江安　大快輪　准於十一月二十六日星期一
江新　江天快輪　准於十一月二十七日星期二
新江　新銘快輪　准於十一月二十八日星期三
海元　江元快輪　准於十一月二十九日星期四
海上　上海快輪　准於十一月三十日星期五
新瑞　瑞安快輪　准於十二月一日星期六
海安　安華快輪　准於十二月二日星期日
華　　快輪　十點鐘開往漢口沿途各埠均靠

三北公司

船期廣告
富華　快輪　准於十一月廿七日星期二晚直放重慶沿途各埠均靠
寧興　快輪　准於十一月二十七日星期二下午五時開往溫州
鄂湘　快輪　准於十一月廿七日星期二晚開往漢口沿途各埠均靠

今晨起 華北日駐軍在灤西 實彈演習三晝夜
北寧路局令各列車 鳴笛示警以免發生危害

◎北平今日專電、華北日駐軍今晨在灤西開始實彈演習三晝夜、北寧路局令各車段列車經過開平唐山間、鳴笛示警、以免發生危害、

◎北平今日專電、平日軍二百餘、攜巨砲機槍馬四、今晨四時搭專車赴　西開平、參加演習、軍官三十、糧百袋、軍用品四百件、津駐軍六百、今晨亦開　西、

湘匪擬竄黔 遭粵軍迎頭痛擊
粵黨部派員慰勞

◎廣州二十六日路透社電、先導社消息、湖南共匪自知無力堅守藍山等處、昨乃直撲永州、擬取道桂邊界之全州而竄入黔省、幸全州駐粵軍頗衆、早有預防、迎頭痛擊、共匪倏出不意、旋即潰散、死傷不少、殘衆向道州與甯遠方面退走、廣州市黨部昨晚發起各　體代表會議、討論派員慰勞粵軍事、議決組織慰勞團、於十二月一日出發、分赴東北兩陣線、向前敵軍士慰勞、

顏惠慶暫不來滬
不日離京返平檢驗病狀

我國駐蘇聯大使顏惠慶博士、於日前入京謁見將委員長報告、外傳其行將就便來滬、今晨記者特問諸其兄顏德慶博士、據談、顏大使現在南京、寓本人京宅、並無來滬之意、大約日內尚須返平、入協和醫院療養檢驗、今冬恐不能赴蘇返任、蓋其所患心臟病頗不宜於居住寒帶也、大約明春天暖時、可望成行云、

美日海會代表 球戲後一度商談
時局形勢並無變動 雙方今日正式談話

◎倫敦二十五日哈瓦斯社電、本日下午日本大使松平與美國代表諾曼台維斯、同赴那𠂊河上之華爾頓鄉間作高爾夫球戲、事畢、雙方曾商談海軍問題、據日美兩方人士宣稱、松平與台維斯會談時、係以友誼態度、交換意見、而截至現在止、時局形勢、並無任何變動、松平原定明日赴美國代表團寓所會談、大約本日兩人雖於球戲後有所商談、然明日相晤之議、並未改變云、

塔斯社伯力電傳 日軍在中東路續謀不軌
路局已向日軍團主任堅決抗議

◎伯力二十五日塔斯社電、此間陸續接報、稱日軍司令今再在中東路上進行越規行動、十一月十八日有女客二人、一爲蘇籍拉波貫、一爲瑞士籍瑪加、另有鐵路引導員蘇籍加德特氏、當彼等乘車至哈爾濱時、欲穿過日軍衛隊所坐車輛直達儲車、竟爲日兵痛打、日軍復繼續佔奪鐵路所有之建築、十一月十九日有武裝日軍四人、在雙城坡站（譯音）强佔路員伐黑爾及奧扮列司科夫二人之住屋、並將彼等家具拋擲街頭、十一月十八日日警在綏芬河站强將鐵路監工德曼倫科自其居室內逐出、並强佔路員住宅甚多、十一月十六日日軍受軍官指揮將中東路皮革廠內所有材料及機件一起搬去、同時不顧廠方之抗議、復將廠內員工逐出、廠方當即組織委員會負責保管該廠所餘財產、並實地估計損失額數、日本軍官竟不準彼等進門、中東路局長羅蒂致函日軍團主任、對日本軍官之越軌行動、作堅決抗議、並稱凡由日本軍官此種行動所造成之損失、均將加入日軍對於鐵路所欠款項計算云、

日請將入多元交涉

◎倫敦二十五日日聯社電、倫敦海軍預備會談已經一月、日本通告廢除華府條約之時期漸次迫近、現已到達成功或決裂之歧路、本週舉行之松平台維斯私的會談、爲日美第一次私的會談、因交涉在重大轉機、成爲各方面注目之的、美國態度仍然强硬、明確區別海軍力之平等與國防安全感之平等、因恐日本獲得海軍力平等、則破國防安全感、始終堅決維持現行海軍比率主義、故日美私的會談之結果如何、不許樂觀、現在打開局面之辦法、祇有如以三種、即㈠在一定期間內、漸次提高日本比率次期實現平等、㈡漸次減低英美海軍勢力、在比現在較低之水平線上實現平等、㈢開始討論質的限制問題、關於上項三種辦法、日本山本代表之妥協提案頗爲衆人期待希望、在本星期內指導會談之議題、似不出於實現平等之期限及質的限制問題之範圍外、預備會談自初時以量的限制問題爲中心之一元的交涉、漸次變爲複雜、將入包含質的問題及政治問題之多元的局面、

			比較上週六收盤
金	四點一刻 一月期	一〇〇四·五	跌 十二元一
紗	下午收盤 十二月	一八三·七〇	漲 二角
花	下午收盤 十二月	三六·八〇	漲 一角五分
粉	下午收盤 十一月期	二·四三〇〇	跌 三分五
麥	下午收盤 十一月期	三·七六〇〇	跌 九分
油	下午收盤 十一月期	二二·二五〇	漲 二角

中歐恐怖黨又圖活動
黨員若干人越瑞士邊界 欲暗殺羅馬尼亞外相

◎倫敦二十六日路透電、據日內瓦警察所得報告、中歐恐怖黨現又圖活動、昨有黨員若干人越過瑞士邊界、聞欲暗殺羅馬尼亞外相蒂杜萊斯柯、羅外相得此消息後、僅聳肩而言曰、余已被判死刑五次矣、查南斯拉夫國王亞歷山大與法外長巴都被殺慘案、乃中歐恐怖黨所爲、致使南匈兩國邦交今幾臻破裂之點、中歐聞南國公然指匈牙利窩藏馬賽慘案凶犯後、人心震動、意國有被牽入之說、恐時局將有重大發展、

東方旅行社停辦 平瀋通車有私人接辦說
既未簽訂合同又未辦理註册 試辦期滿中日商人不願繼續

東方旅行社主辦之平瀋通車、自實行以來、將及五月、一度曾傳該社將行改組、嗣由消息沉寂、綠該社本爲中國旅行社及日本觀光局合組、而最近又有兩方不願承辦之意、記者今晨特訪兩方負責人員、探詢眞相、茲分記詳情於後、

迄未註册 據中國旅行社總經理陳湘濤談、東方旅行社之組織、規定須向中國政府註册、中旅社及觀光局兩方面、迄未正式簽訂任何合同、故亦未辦理註册、初日方代表平山、曾擬一合同草案、送我方代表張水淇、寄滬後、本人囑將其內容一二點、須加修正、旋平山表示、暫行不必簽訂合同、俟試行承辦期滿、即擬將責任擺脫、張代表當亦表示、中國旅行社之意亦同、是此意原乃日方先行提出也、

試辦期滿 東方旅行社自成立後、一切均擅自處理、中國旅行社向未過問、在此情形下徒負名義、實可不必、且中國旅行社接受鐵道部之委託、係「試辦六個月、」故本社復六月十三日鐵道部總字第二三六九號之公函、亦即以上項董事會所決議之意見奉復、（按該函曾經發表）今日方國際觀光局既不願續辦、則本社方面亦甚願根據以前董事會決議、希望於十二月卅一日試辦期滿、即行如期結束、況東方旅行社負責人平山與張水淇等、均有以私人名義接辦之意、則本社更所樂從、如鐵道部仍須繼續、則有待董事會之決定也、

日觀光局 又據日本國際觀光局上海分局經理籐末虔三談、關於該局擬退出東方旅行社消息、究竟如何、滬上方面、眞相尚未明瞭、因此事係東京總局主辦、迄未對滬局有何表示也、

日當局談 今晨記者更往日本鐵道省上海事務所探詢、當由其當局奧谷三郎出見、據謂關於此事、觀光局方面、迄亦未向政府有任何請求、而官場亦迄並未接得任何正式消息、余意此訊殆係謠傳、縱觀光局及中國旅行社誠有不願繼續承辦之意、中日雙方政府、亦必以政府力量、使其打消此意、繼續承辦、更進一步說、縱東方旅社不獲繼續、則另行成立一種機關、亦未爲不可云云、

北平初雪

◎北平今日專電、今晨故都初雪甚大、天暖、落地即融、

孔定今晚入京

全國經濟委員會第四次常務委員會議、已定日內在京召開、共同討論今後進行事宜、蔣常委中正·汪常委精衛·孫常委哲生·宋常委子文等、均已在京、孔常委祥熙亦定二十六日晚由滬乘坐夜快車入京、

◎南京今日專電、宋子文今晨由滬抵京、晤汪蔣商經濟委會進行事宜

、經委會定本週內舉行常會討論一切、

意銀行利率增高
貿易入超預算缺少 墨索里尼極爲焦慮

◎羅馬二十六日路透電、意國銀行利率從今日起、由三厘增至四厘、此乃限制放款減少通貨數額及抑低物價之起點、據可恃方面消息、不久利率尚須漲高、聞意相墨索里尼對於意國對外貿易之入超、與預算案之短少、極爲焦慮、亟欲保護意幣、以免先其他用金國而被迫拋棄金本位、意相希望減低國內生活代價、誘引外來游客、並願外人資金流入意國、意相對於法國之有大批金準備、歆羨已久、故法外長賴伐爾他日蒞羅馬時、將與之討論此問題、但爲政治理由、意國未必接受法國借款也、

榮宗敬過鄭赴陝

◎鄭州二十六日中央電、滬紡織業與麵粉業巨子榮宗敬、於二十五日偕一部份職員及上海銀行副行長鄒秉文、由滬抵鄭、二十五日晚十一時半離鄭赴陝、考察棉業概況、據談、豫省陝州安陽等縣之棉種、過去係余在滬選擇良好種子、分送各棉農播種、迄經數年、較前進步、我國最近棉產、以河北省爲最佳、惟各紗廠每年約需之數、現仍不敷用、因此不得不購外棉、唯望國人積極擴大棉場、改良種子、增加國棉、以抵外棉侵入、

吳市長今午答拜荒木

上海市長吳鐵城、因新任日本海軍陸戰隊司令荒木少將到滬後、曾於本月念四日、前往市政府拜會、特於今午十一時、親偕秘書唐士煊專員王長春等、至北四川路日本陸戰隊司令部答拜、談約十數分鐘、即辭出返市府辦公云、

劉湘中止來滬

四川剿匪總司令劉湘氏、此次入京向中央請示治川方針、並晉謁將委員長、請示剿匪辦法、劉氏原擬來滬一行、會晤滬上各界領袖、接洽投資開發四川、玆悉劉氏現以急待返川主持剿匪軍事故決中止來滬云

陳銘樞等有到滬訊

連日本埠盛傳、前參加閩變之主角、最近有多人到滬、如曾任京滬衛戍司令之陳銘樞及何公敢等、自逃香港後、以在港不便久居、爰於日前秘密來滬、擬暫居滬上、

郵總局還京辦公
最早當在明年元旦

京電傳稱、交通部郵政總局已定十二月十五日前由滬還京、玆據記者向該局探詢、據總務處長朱孟侯稱、郵政總局限期還京一節、局方尚未奉到部令、據局方所得消息、還京辦公、最早當在明年元旦、因南京總局新廈、尚未全部落成、而滬郵局員工之子弟都在滬校肄業、勢必俟其本學期學業結束後、方可隨其家長赴京、至於民營信局、交通部已令限本年年底一律停止營業、限期決不展延云云、（中央社）

市社會局呈市府 請撥欵購辦米糧

本年天氣亢旱、秋收見歉、不獨農民受損、影響民食前途、尤非淺鮮、現在各省市當局趁此秋穀登場之際、紛紛辦理倉庫積穀、本市社會局亦以迭奉轉奉中央訓令注意民食、爰經擬具辦法、呈請市政府核示、玆據該局民食股主任周鳴崗語記者、本市爲工商巨埠、民食問題關係甚大、邇來雖值秋穀登場之際、而米價仍有續漲之勢、按現在市價、每石漲至十三元半、如以海斛計算、將在十八元左右、則年明春米價勢必更漲、本局現已呈請市府撥款購備米糧、以便調劑民食、如市府能措撥的款、或至國內產米區如湖南江西等地採購、或擬至國外產米國家採購、一俟市府核准、當即積極進行云、（中央社）

皖省府 借欵草合同已簽字
俟省政府通過再行正式簽訂 總計一百二十萬分三期解款

安徽省政府向滬中央等五銀行借款一百二十萬元、已簽訂草合同、皖財政廳長毛龍章已攜草合同晉京返安慶、俟省政府會議通過、再在蕪湖與各分行正式簽訂、玆誌詳情如下、

借款商妥 皖省爲手續上便利計、將中央核准之發行民國二十三年地方庫券九十萬元、中止印發、改向中央中國交通上海中國實業等五銀行借款八十萬元、連該五銀行前允之借款四十萬元、總計一百二十萬元、以財政部所撥該省鹽餘爲擔保、經皖財政廳長毛龍章在滬與各銀行商妥

訂草合同 上項借款商妥後、當即起草合同、並於上星期六、在中央銀行會議、將草合同修正、繕成六份、由各銀行代表在草合同上簽字、中央行滬行副經理周守良、交通滬行經理張佩紳、中國爲滬行副經理程慕灝、上海爲總行副經理鄒秉文代表、中國實業爲總經理劉晦之、暨皖財政廳長毛龍章、

三期解款 記者今晨探悉、是項借款一百二十萬元、五銀行分任、以中央·中國兩行約各三十萬元、交通·上海·中國實業等一銀行約各二十萬元、月息爲八釐、合年息九釐六毫、分三期解款、第一期八十萬元、本年十二月底、第二期二十萬元、明年二月（即廢曆年底、）第三期二十萬元、明年六月（即廢曆端節、）清償期限爲二十個月、解款時、由皖省蕪湖各分行、直解皖省庫、

正式合同 草合同簽字後、已由皖財政廳長毛龍章攜帶晉京返安慶、向省政府報告、俟省政府會議通過後、再由財政廳與承借五銀行之蕪湖分行照草合同、正式簽訂合同、大致即無變更、

英使下月來滬

英國駐華公使賈德幹氏、此次南下視察僑務、遍歷閩粵各地、業於二十六日晨由粵到港、據外交界息、英使定於下月月初來滬、在滬稍作勾留、十日左右、返平主持使館館務云、（中央社）

日海軍將校抵滬

日輪上海丸昨日抵滬載有大批日海軍將校、主要者爲堅田艦長鎌田正一、二見艦長丸安金鬼、比良艦長小田爲清、及第十一隊陸戰隊參謀等、其中以鎌田正一最熟習中國情形、因滬戰時曾任特別陸戰隊副官也

華僑代表抵平

◎北平今日專電、出席五全華僑代表伍鴻南一行十八人、今晨抵平、下榻中央飯店、由市府招待遊覽、會前經平漢路晉京、

德福音報 被警署沒收

◎柏林二十五日路透社電、德國大主教穆勒所辦之福音第三報、其最近一刊、今日由警署沒收、因其中載有穆勒所著一文、要求德國基督教徒應用種種方法以求達其目的、並謂路德當日非持機關槍唱和平歌而從事奮鬬云云、詞近煽亂也、

許世英赴京

振務委員會委員長許世英氏、因將委員長業已於日前旋京、因關於救災問題及黃山建設事宜、須有所請示、特定於今日下午十一時由滬乘招商局新安輪赴京、晉謁將氏、秘書黃伯慶偕行、定在京勾留二星期、即行返滬、主持旱災會事宜云、

法督察員 控告報館

◎巴黎二十六日路透電、偵探督察員波尼、因日蘭旭爾週報載有紀事、指波氏爲史達維斯基之同謀犯、至少曾偽造史氏之支票簿一册、而使政府爲此付出五萬磅之巨款、特以譭謗罪起訴該報、要求賠償損失五萬磅、此案定今日開審、傳案作證者、將有前總理兩人、現任閣員一人、目前與舊日政火領袖數人、著名報館主人一人、及巴黎下流社會中之有名者數人、一般人士極注意此案、預料將有驚人之暴露、

中英庚款會 全體董事會

管理中英庚款董事會第二十八次全體董事大會、於廿六日十時在香港路銀行公會四樓會議室舉行、出席董事朱家驊·馬錫爾·宋子良·顏德慶·荊思·卜隆·曾養甫·曾鎔甫·陳藹士·劉瑞恒·戴樂仁·李書華·李四光等、列席總幹事杭立武·秘書鄭葆之、由朱家驊主席、開會後、首由主席報告常務董事會工作、繼由財務教育兩組董事報告各組審查各案、結果、即提大會討論、至午一時許始散云（中央社）

阿爾巴尼亞 太后逝世

◎狄拉那二十五日哈瓦斯電、阿爾巴尼亞國太后薩第、年五十六、今日逝世、其長子于六年前登極爲阿爾巴尼亞國第一朝君王、名索古第一

要穩快的汽車 問
浙江路小花園 有利汽車行
電話 九〇九一〇
價目公道 開車誠實

國聯非常會通過 大廈谷爭端建議案
各國代表多數離日內瓦 討論馬賽案由行院決定

◎日內瓦二十五日哈瓦斯社電、國聯大會非常會議、已將二十二人調解委員會、關於大廈谷爭端之建議案、予以通過、各國代表　大多數業已離此、捷克外長貝勒斯回捷京、羅馬尼亞外長蒂杜樓斯哥與土耳其外長魯舒第均赴巴黎、將與總理佛蘭亭及外長賴伐爾會晤、討論中歐東南歐問題、以及匈牙利關於馬賽暗殺案之要求、（按匈牙利要求行政院從速討論此案）各代表於本年十二月初、行政院開會討論薩爾問題時、將重赴日內瓦、關於馬賽暗殺案、是否應照匈牙利所請、立即予以討論、或延至一九三五年一月十一日、由行政院舉行通常會議時、再行討論、抑或由一九三五年一月十日行政院非常會議處理、此層將由行政院決定之、南國外長葉夫的區啓程之前、曾往見國聯會秘書長愛文諾氏、商談南國所提備忘錄、此項文件共五十餘頁、中有相片、及附屬文件、將於星期二提交愛文諾氏云、

意報對馬賽案評論

羅馬二十五日哈瓦斯社電、南斯拉夫政府、曾以申請書提交國聯會、請求處理關於馬賽暗殺案之政治責任、匈牙利政府昨亦向國聯會提出照會、要求立即討論此案、巳迭誌前電、意大利報紙、以長篇論文、評論此事、一致表示贊成、謂匈牙利如不請求國聯會迅即討論、則世人將疑匈牙利與馬賽案有關矣、「晚報」謂「匈牙利請求國聯會立即討論、自係問心無愧、至南斯拉夫則既對世界提出匈牙利之責任問題、自必有何可靠證據、於外交席上可以立即提出、以與人共見者」云云、

德外貨統制會新命令 製造軍用價值出品
方獲得外幣之供給

◎柏林二十五日路透電、外貨統制當道最近發出一命令、大旨諭令國人製造有軍用價值之出品、否則決不能有外幣之供給、該命令規定外人所得之債息、可供使用者、每日至多爲十萬馬克、德商界欲得外幣、極感困難、不獨進口貿易無以調劑金融、即國外廣告亦苦無款可付、有一製造家庭機器之外商、因未能製造可供國防用途之出品、致被拒絕外幣之供給、依此新命令、凡經營外人專利之營業者、將未能覓得外幣以償付專利權之稅、

有成銀公司被刼巨欵

一繩圍困全體職員　提款回來不久突來二盜　八千餘元鈔票悉被搜去

河南路五〇五號錦興大樓二樓一百十一號有成銀公司、經理由股東紹興人謝旭初兼任、今晨九時許、謝適有事外出、其時該公司由天津路恒順錢莊暨中國實業銀行兩處

提來鈔洋八千數百

元、詎款提到未幾、即有盜匪三名、（均服長袍）各持手槍、侵入該公司、出槍恐嚇、時該公司中職員共有五六人、悉被盜用麻繩綑入另一小室中、然後向會計員威逼令將銀箱與帳檯抽屜之鑰匙交出、會計員唯唯受命、盜得鑰匙、即啓開銀箱與帳檯抽屜、將所有鈔洋八千四百八十元

悉數刼取下樓逸逃

這職員掙脫麻繩追踪而下、盜已失所在、旋經理謝旭初返、當據情投報捕房、請求緝、查被刼之鈔洋、計中國實業銀行五元鈔票八千元、一元鈔票二百元、其餘爲他行之零星鈔云

妓院中酒醉傷人

陳新判處徒刑三月　賠償六千元表示無能力

蘇[illegible]塘委[illegible]職員陳新、前因在環球紅書寓妓院飲酒過量後、復至廣西路福祥里梨花書寓妓女陸愛弟處遊玩、不知如何、取出自衛手槍開放一響、中同院妓女張素娟之右腿、陳經捕房拘獲、依刑法二百八十二條起訴於第一特院、各情已誌本報、今晨由特一院錢鴻業刑庭長開刑一庭

續訊　即據捕房律師王耀堂起稱、被害人張素娟之傷已經醫生驗明、彈中右腿底下之骨、現經用石膏封固、約四星期後方能痊愈、或不致成爲殘廢云云、詰之陳新供、實因飲酒過量所致、庭上告以張素娟之母已附帶民訴、要求

賠償　六千元爾意如何、答無力繳付此款、庭上乃諭令開始辯論、經捕房王律師辯論後、陳之律師范剛即起而答辯、略謂捕房所控殺人未遂罪、實不能成立、當時被告實因爲酒所迷、神志不清、並無殺人意思、惟過失則不能避免、奈被告一家數口、全依其爲活、應請庭上原宥、特別從輕處斷云云、錢庭長遂當庭宣告

判決　陳新使用足以致外之方法而傷害人、處徒刑三月、裁判確定前羈押日數、以二日抵徒刑一日、手槍一支子彈五粒沒收、附帶民訴移送本院民庭審判、

怪組織　義氣團

沭陽東鄉發現

清江訊、沭陽民風閉塞、時常受人利用、組織怪異團體、引人注意、最近沭陽東鄉、又有一種「義氣團」之發現、行動詭秘、常於深夜聚一室、燒香叩拜、當其磕頭時、口念三五一九句眞言、即㈠祭天仙老爺、磕頭念三次、㈡祭五聖老母、磕頭念五次、㈢祭本身古靈公、磕頭念一次、入團者愚夫愚婦、爲數甚多、宗旨所在、據團員語人云、純在消災降福、但有無其他作用、外人不得而知、沭陽黨政機關、刻正嚴密偵查、從事取締云、

爭奪解纜衝突

楊樹浦碼頭工人

本埠楊樹浦自十七號浮筒起以迄二十號浮筒止、[illegible]輪公司在該處停泊、其帶纜及解纜工作、自民國十五年起、由一寧波人陳申寶承辦、各輪公司每月津貼工作費五六元、收入共在百元左右、詎日前忽有本地人沈有才與夥三十餘人、分乘划船三艘、至楊樹浦碼頭之工作處所、將陳及陳之助手驅走、代替其工作、當時陳不服、曾發生衝突、但陳不敵而退、乃委請劉士琦律師、向地方法院提起刑訴、昨日傍晚並赴寧波旅滬同鄉會請求援助、該會依據其所述上項事實、於今日上午去函市公安局水巡隊、請予制止、俾免爭執、

小鐵管　黑木頭　挺而走險

失業人

天津人徐利義（三十一歲）寗波人、王桂林（二十二歲）、兩人同住霞飛路福昌里七號、因失業已久、無法生活、乃以小鐵管緊縛黑木頭、冒充手槍、準備做路刼生涯、昨晨一時許、王桂林攜此項假手槍、偕徐利義行經蒲石路勞爾東路、被法租界捕房幹探劉錦榮張道榮等瞥見、發覺形跡可疑、上前搜查得假手槍一隻、遂帶入捕房、今午解送第二特院刑一庭、由龔萍推事略訊一過、諭令押候偵査完畢再訊、

揚子舞廳

新裝建設後堪稱唯一之**美術舞廳**加以舞星個個幷佳皆妙

今爲增加舞客興趣起見特加設

友誼香賓舞 逢星期一晚舉行第三期開彩首名獎白金男手表一只　二名獎白金女手表一只

獎品舞 逢星期二四晚舉行　每晚幣獎十餘次每次舞客與舞女皆有名貴實用之獎品甚有興趣

化裝舞 逢星期五晚舉行

茶舞大會 每星期三六日舉行

雲南路漢口路角　電話九〇〇四〇

傷害朋友妻

用足以致重傷之方法　綺華理髮店主人無罪　黃有才判處徒刑八月

大東旅社理髮匠江北人黃有才、因纖其同業友曹開富之妻謝秀華（混名小廣東以修指甲爲業）貌美、意圖與之勾合、時加調笑、均經謝拒絕、乃懷恨於心、本月八日下午八時、在雲南路慈和里口、用鏹水灑謝未中、祇傷及右足第三趾、由謝報捕在案、詎本月十六日黃又挽綺華理髮店主朱玉成以電話向謝恫嚇、謂若不將案撤銷、黃將對爾加害、然後再逃赴靑島、謝受此恫嚇、即服安眠藥片自盡、幸救治尚早、得慶更生、經老閘捕房華探目趙子仁包探謝祚生將黃朱二人拘傳解由第一特院訊押、各情已誌本報、今晨由院續訊、經謝陳明黃一再調戲情形後、由捕房王耀堂律師與黃之律師黃修伯互辯之下、錢鴻業庭長宣告判決、黃有才使用足以致重傷之方法而傷害人處徒刑八個月、朱玉成無罪、

奧利和路毒窟獲一婦人　抄出紅丸一萬六千

◇主犯聞風逃逸第一人續捕◇

昨午公共租界捕房華探馬忠榮在愛文義路成都路口檢舍行人周和尙、抄出紅丸三十九粒、詰悉住居法租界奧利和路九號、遂會同法租界捕房幹探蔣虎臣等前往搜查、又抄出紅丸一萬六千粒、並拘獲婦人吳周氏一名、又在藍維靄路十八號拘獲同黨秦坤根一名、主犯倪阿狗聞風逃逸、茲悉法租界警務處對於獲案各紅丸犯、決定今日午後二時解送第二特院刑一庭、請求訊辦云、

群盜落網

出發行刦洩漏風聲

▼又期再▲

楡林路捕房華探長楊培生、探目黃玉甫、探員馬文達、昨日午刻偵悉有大批盜匪、擬往昆明路荊州路附近搶刦居戶財物、遂協同西探密往該處守候、移時果有無錫人朱阿寶・張有成・常州人劉玉才三人到來、當將逮捕、在朱劉身畔抄出手鎗兩支、子彈十六粒、朱供出尙有同黨本地人陳狗弟匿跡華界九畝地大境路太平里十二號、楊等乃馳往會同該管公安局偵探、按址將陳續獲、一併帶回捕房收押、今晨解送第一特院刑三庭、工部局律師厲志山陳述前情、並稱除四被告外、尙拘獲同黨多人、不及解案、請爲延期、當將槍彈呈案、經吳則韓推事向被告等詰問一過、諭仍還押、改期再核、

喜訊傳來發生慘案

幼年訂婚　長大表示不滿　吞煙發覺不救　少女爲情犧牲

住居廈門路八十號之鎭江孀婦陳趙氏、有女名巧雲、年已二九、略具姿色、自幼許與原籍王姓爲媳、近該女情竇已開、在滬復與名劉德者發生戀愛、互訂白首之盟、致對其母所訂婚約、心殊不滿、日前氏曾接得王家通知、謂將擇吉迎娶、氏遂告知其女、命速整裝返鄉、女聞訊怨忿不已、遽萌厭世之念、背人潛吞雅片煙自盡、嗣經其母發覺、送往廣仁醫院、醫治罔效、旋即殞命、由院報告老閘捕房、飭探謝桂前往調査之下、將尸體舁入斐倫路驗屍所、今晨由第一特院委派郭煒檢察官偕同法醫書記官等蒞所驗明尸體、訊據尸母陳趙氏投稱前情一過、郭檢察官驗得死者陳巧雲、女性、委係生前服雅片身死、尸交其母領回棺殮、

學生進步秘訣座談會（四）

困難之數學將如何

（記者）今試更換方面而談數學、（小倉）數學在中等學校、爲困難之學科、其原因有三、第一爲天分個性、其次爲教授者指導者方面之問題、又其次爲學習方面、

第一、個性爲生成之天分、往往有人可充畫家可爲音樂家、而於數學理科、則極不擅長、然在某程度內、可如以磚砌巨壁、逐漸鞏固其基礎、則未必不能進步至某程度也、

第二、在教授之方法如何、若暗記問題、用舊式教法、以「算術一千題」「代數難題」等完全暗記、不養成其數學的頭腦、則難有實力也、

第三學習之態度、此層優等生固能注意、而中下生徒、與國語漢文之用功法同、以記憶爲本位、記憶其問題、猶可說也、竟往往有問題之外、且暗記其解答文章之傾向、要之、數學概言之非記憶之學科、爲推理之學科耳、然以中學言之、則一二年、記憶之部分多、而上級若亦用此法、則頭腦不慣、學力低下矣、

其秘訣、不問天分如何、第一、應固其基礎、常自己思考、不求教師或參考書、費時間而自己磨練、每一問題、作徹底的研究、應用問題、亦一併研究、而統一其知識、解決問題後、則當記於白簿上、寫而想、想而寫、此外別無秘訣矣、

（記者）要之爲自力本位之努力耳、

（小倉）然、但即技術高明之木匠、無器具則不能工作、故數學之器具、即基礎的定理定義、須先確實記憶、即非上級生、亦不必記其文章、不可不充分理解其內容或學理、

（記者）余曾見一學生、數學極不佳、然未必頭腦惡劣、蓋根本的原理、尙未明瞭、即將方法進行也、彼爲四年生、乃從二年級之教科書重行練習、祇費二學期、已由內進至中矣、

（小倉）數學、一面宜進而學難問題、一面、又應退而溫習簡易問題、尤於可爲原理之問題、須屢次行之、而充分了解其意味、

（記者）同是數學、有推理方面擅長而計算不佳者、

（小倉）代數多重於計算、幾何系統、則推理爲本位、幾何擅長之人、作文多佳、中學生上級尤然、推理爲腦力之中心、入學考試等、往往有因幾何失敗者、故有人主張反不如停止幾何、以作文試驗其幾何上之推理力也、

（服部）甚佳、

（小倉）古時數學家、即哲學家也、

（記者）數學中特宜用力之課目如何、

（小倉）在入學考試、則因學校而異、商大等置重代數、普通高等學校、爲代數三題幾何二題、故雙方均重、商大預備代數英語作文之項足矣、

（未完）

回力球

中央運動場

每晚八時起　星期日午后加演日場

電飛路亞爾培路口

㈠依甲蘇	㈡歐禮沙	㈢羅沙拉	㈣拉來	㈤杜拉地	㈥爾地兒
㈠拉摩司	㈡沙特浪谷	㈢歐蘭加	㈣皮浪多	㈤普登巧	㈥后蘭多

上海五十四家民信局準備結束

四局會同郵局　剴切勸令依限停業

交通部爲統一郵政起見、特令飭郵政總局、嚴令國內民信局停止營業、並呈准行政院通令各省市政軍警機關協助郵局取締、務於限定期內、一律結束、各情迭誌報載、記者今日向本埠全盛民信局探悉、自交通部限令全國民信局在本年內一律結束後、全國各地民信局同業、以生計行將告絕、均紛紛推派代表晉京、向中央請願呼籲、未得當局允許、目下十一月份業將終了、轉瞬即屆限期、內地如漢口・杭州・長沙・南昌・濟南・徐州・寗波・蘇州・常州・松江・溫州・鎭江等地同業、已由當地警局、循該地郵局之請、勸令必須於年內結束、各該地民信局以已無轉圜餘地、均已準備結束、本埠共有民信局五十四家、公共租界工部局、及市社會、公用、公安等四局、郵務管理局請求、並遵行政院訓令、今晨均分別派令探捕及職員、在各該管區域內、逐一剴切勸令停業、現該業因格於情勢、亦準備於年內結束、至善後問題、因民信局創於前淸乾隆初葉、迄今已有百年歷史、依此爲生者、不下十萬人、今將完全失業、勞資解僱、至感困難云、

元昌路火警　一女孩灼傷

今晨六時二十分、元昌路四十三號突然起火、頓時延燒、救火會鬨警、立即驅車前往、施救約一小時始行熄滅、結果燒去店面一間、當起火之際、事主家有一女孩、由火窟中救出、被灼傷炮手等部、經救護車車送上海療養院醫治

瑞典公使今晚赴京

今晨據本埠瑞典駐滬總領事館消息、該國駐華公使富爾多曼、已定二十六日晚出滬乘坐夜快車入京、晉謁我當局、總領事林克斯脫等將陪同入京、在京作一週勾留、即返滬、分赴各大埠視察該國僑務情形、定下月中旬離華赴暹云

美駐俄大使明晨返國

美國駐蘇俄大使貝立特氏、久慕姑蘇名勝、特於二十日晨赴蘇遊覽、茲悉貝大使因離滬在即、於今午由蘇乘坐特快車返滬、午後二時半可抵達、並定明日乘美輪麥金蘭總統號輪離滬返國、明年一月回任云、

◉今晚的遊藝◉

舞台	主角	戲目
大舞台	杜麗雲　雲兒女	英雄傳　寶蓮燈　汾河灣
天蟾	白玉昆　趙如泉	卅本彭公案　卅六本彭公案
三星	孫蓉芬	卅三本彭公案
共舞台	王芸芳　常立恒	五本紅羊豪俠傳
廣東	新馬師曾　靚少鳳	狀元貪駙馬
老閘	梁麗寶	統本鳳儀亭

遊藝場	節目
永安	平劇 大鬧天宮 漁光曲　兄妹 [illegible]
先施	平劇 [illegible] 桃花　展譽 電影 [illegible] 驚奇
新新	平劇 孔明招親　話劇 姊妹花　偏生涯
小世界	申曲 江南燕　牛死夫妻 [illegible]
福安	平劇 [illegible]太太 電影 離恨天
大世界	平劇 五本彭公案　話劇 小姐權威　南方 [illegible] 蜻蜓

影院	片名	時間
大光明	黑貓	二時半　五時半　九時一刻
南京	閨怨	二時半　五時半　九時一刻
國泰	法力無邊	三時　五時半　九時一刻
大上海	英京鬼屋	三時　五時半　九時一刻
卡爾登	陽春歌舞　俠盜	三時　五時半　九時一刻
金城	青春	二時半　五時半　九時一刻
新光	下本　車奇案	三時　五時半　九時一刻
巴黎	羅宮綺夢	二時半　五時　七時一刻　九時一刻
上海	亡命者	三時　五時　七時一刻　九時一刻
北京	裝修暫停	二時半　五時半　九時一刻
光陸	凱玲女皇	三時　五時半　九時一刻
融光	科學權威	三時　五時　七時一刻　九時一刻
黃金	梅花歌舞團	三時　七時一刻　九時一刻
東南	歌舞表演　米老鼠	二時　四時　七時一刻　九時一刻
光華	女兒經	二時　五時　九時一刻
中央	寒山之王	三時　五時半　九時一刻
新中央	到西北去	三時　五時　七時一刻　九時一刻
明星	女兒經	二時　五時半　九時一刻
華德	路柳牆花	三時　七時　九時一刻

影院	片名	時間
世界	賢的夫人	三時　六時半　八時半
山西	酒色財氣	三時　七時　九時一刻
威利	牢獄黑幕	二時　五時　七時一刻　九時一刻
榮金	春宵曲	三時　七時　九時一刻
辣斐	牧國之王	二時　五時　七時一刻　九時一刻
東海	人間仙子	二時　四時　七時　九時一刻
虹口	十七號　警車	三時　五時　七時一刻　九時一刻
天堂	一個女明星	三時　七時　九時
蓬萊	香雪海	三時　五時　七時　九時
浙江	酒色財氣	三時　五時　七時一刻　九時一刻
萬國	王先生	三時　七時　九時
共和	路柳牆花	三時　九時
西海	表演飛車　牧場 [illegible]	三時　七時　九時一刻
卡德	蝕迷 [illegible]	三時　五時　九時
九星	晚宴	三時　五時半　九時一刻
恩派亞	紅樓春深	三時　五時　七時　九時一刻
百星	天空大盜　鐵石 [illegible]	二時　五時　七時一刻　九時一刻

標金反動下挫

午收較跌七元八角

今日上午標金、突然下挫、已退入一千〇十元大關內、但人心仍在恍惚中、自最初以上日英・美・坎銀價均跌、脫兒縮小、惟純金升一鎊、故八點五十五分開盤預備交易士、爲一千〇十八元九角、元茂永大昌祥大德成均售、立見續退、九點鐘中央銀行掛牌、各匯不更、關金升一厘、標準金價升六角、爲一千〇〇三元九角、一月份同時開盤爲一千〇十二元二角、計開低四元四角、時會匯末息、九點〇二分、爲十一元、大發永買進、〇四分爲十三元半、旋內匯市鬆弛、十一月英金售出來四辦士一二五、一月美金已回出三十三元以上、且元茂永乾昌祥大發永鴻康永福餘均出、立小六元、退入十元關內、九點〇九分爲七元五角、益成元亨鴻興買進、九點一刻、爲十元〇五角、旋悉匯豐掛牌、英美等一致不更、元亨永福[illegible]不止、福興永亦售、九點二十四分、爲〇七元三角、大德成福興永又進、九點三十二分爲〇九元半、元茂永再賣、元一豐豐永亦出、散戶紛紛脫手、九點五十三分、爲〇二元八角、恒[illegible]稍推至〇五六元之間、盤守甚久、大發永買進、十點五十一分、回〇八元八角、義豐永森昌永大德成脫手、十一點〇三分、爲〇六元八角、福餘恒餘福興永買進、十一點四十九分、供爲十元〇五角、鴻興萬興餘昌永[illegible]、收市爲〇八元[illegible]、比上週六午收[illegible]七元八角、查半日間、最高一千〇十三元半、最低一千〇〇二元八角、有十元〇七角上落云、

中央銀行掛牌

[illegible]

匯豐掛牌

[illegible]

●上午

[illegible]

上午標金

[illegible]

下午標金

[illegible]

銀樓飾金

[illegible]

銀洋錢市

[illegible]

英匯

[illegible]

美匯

[illegible]

華商證券交易所

[illegible]

紗布交易所

[illegible]

標準棉花（國產原料）前市斤計

[illegible]

麵粉交易所

[illegible]

雜糧油餅交易所

[illegible]

交通銀行總行匯水一覽表

[illegible]

危險！危險！！

日人侵略東北，是我全國同胞平時太不注意東北。

東北當局太不注意日人行動而疏於之備。但在眼前，西北藩籬，如四川，西康，西藏，青海，新疆，蒙古，其地位重要不下於東北，其出產豐富亦不下於東北，其危險程度，更不下於東北！

同胞，同胞

能淡然處之麼？

如不能淡然處之，請速購讀

中國第一部探險記

西行豔異記

西行豔異記一書，以日記體裁，描寫西北游蹤，洋洋三十餘萬字，勝過近人小說「老殘遊記」。而（怪異）（神秘）（奇詭）（偉麗）

比之西遊記　別有一種風味

西行豔異記一書所載探險事實，真足驚心動魄，而考古證今，對於外力侵略之危險

更多歷史上價值

西行豔異記作者郭重生即青年投馬國秘書事為之弟。書中述與許多豔女邂逅，終與奇女子杜幸生結合。入情入理。頗饒趣味。自刊時報後，曾有多數青年發起西北探險團欲往西北遊歷，亦可見此書

魔力之偉大

西行豔異記全部分訂三冊。用時報特備新式四號字精印。

附插奇異 風景 人物 照片

數十幅。咸屬外間所未見。購備一部。不啻在壹日之內

神遊十萬里長途

每部三冊

單購一冊實洋五角　加郵費三分　掛號費一角

合購二冊實洋一元　加郵費五分　掛號費一角

合購全部實洋一元半　加郵費八分　掛號費一角

上海四馬路　時報總館

發行經售處

上海　世界書局　現代書局　新月書店　啓明書局　北新書局　民智書局　文明書局　啓新書局　光華書局

北平西單商場時報分館　南京南京國府路時報分館　蘇州小說林　杭州西湖小說林　天津有正書局　青島青年書店　各埠時報分館均有此書

傳染性腦脊膜炎

阮尙丞醫師（續）

因爲脊髓膜炎、而由脊椎神經分佈於軀幹各部的分神經、也受其害、到後來、皮膚肌肉酸痛麻木等、是常見的、竟有因此而身體瘦削、還有因爲臟內化膿、全身或局部發生痙攣與麻痺、無論手足各處均可常見發狂與迷悶、但是各有不同、有輕、或則神智完全清明、當然此外別種狀病也可以各各不同、就是每年每次發生的病情、也可各異、有時偏於這類病狀、有時偏於那一類病狀、在起病的第一至第六天、嘴邊或唇上或面上發出水晶小泡、身軀與四肢上、可以有紅斑點、多少無定、或則全無、也有先見皮下細點出血、幾乎遍滿全身、遲隔數日之後、始見腦脊髓膜炎之症像、這樣的病症、希望很少、因腦脊髓膜炎而發生的枝肺管炎、肺炎等症、也是常見的、一部分的病人、有脾臟腫大、與蛋白尿、只要將小便檢驗、就可以曉得、有否因腦脊髓膜炎而發生的腎臟炎、此外還有膀胱炎、在起病之初、因爲膀胱頸的痙攣、頸口閉塞、小便不通、待至小便滿儲、始乃點滴而出、所以小便不能通暢、或則起先腹瀉、甚至關節也可以因腦脊髓膜炎而發炎、用顯微鏡檢驗血液、則白血球之總數增多、及愛酸性紅色素血球絕跡、如若什絕跡之後、復見發現、就是病有轉機的喜信、

體溫大概在三十八度半至四十度之間、（攝氏）在臨終之前、可以更高、四十一度四十二度不等、體溫的減退、大半都是很慢、一天一天的底下去、病的輕重、與體溫的高底、沒有連帶關係、竟有體溫極高、而病並不沉重、或則病狀甚爲凶惡、而體溫並不見得很高、

病期的長短沒有一定、少則幾天、多則六星期至十星期、

病的復元期、大半是很長、有些病者、病雖好了、但是已成殘廢、視覺聽覺的能力減退、而至於盲・聾・啞・與手足不能行動、更有時發生愈的頭痛・頭眩・似羊癲風式的昏迷、甚至於終身成爲癡狂、

診斷

在病的初起、主要的病狀還沒有顯明、（像嘔吐・頭痛・背痛・神經感覺過敏、大小便不通等等、不能算爲主要病狀、）診斷是很感困難、但是一見這樣的症像、正在腦脊髓膜炎之傳染期內、雖然不能診斷確實、只少也要預測到腦脊髓膜炎發生之可能、等到頸項背部強硬、凱爾業氏之症像顯明、腦神經（聽覺視覺）等均有變動、白血球總數增加、愛酸性紅色素血球絕跡、體溫脈搏之相異、（見前）才可算病象顯注、而最可靠者、莫若將腦脊水抽出檢驗、因爲腦膜炎種類不一、（結核性腦膜炎、血毒性腦膜炎、流行性感冒腦膜炎等）而且更有其他的傳染病、起初的病狀、也可以相似、雖然不用腦脊水檢驗、也可以分別、但是總不若檢驗那麼準確、而且迅速、檢驗愈早、診斷確定得也早、而可以早早的對症治療、否則治療愈遲、危險愈多、此點須格外注意、起病很輕的、可以變爲很重、而至於殘廢、或死亡、很重的病、也有可以完全全愈、

治療

病人須絕對靜臥、就是病已好人、體溫已經照常、還須靜臥十天以上、病時精神上不可受刺激、極明的光線、與強大的聲音、都是不宜於病者、最好要暗而且靜的房間、房中除看護之外、非必要時、即父母妻子亦不可停留、親戚朋友更宜拒絕探望、來往人多、病人不能安靜、而散佈傳染之可能愈大、並且另有一種人、他有天生的特性、他自己得着了病菌、並不生病、但是他到處可將病菌散佈、傳染與別人、

頭上須放冰袋、所以阻止腦膜發炎的範位擴大、與炎勢之增加、還可以維持神智的清明、或減少昏迷與癲狂、

每天將腦脊水用針抽出、一可以減輕腦殼內之壓力、二減少體內的毒素、抽出之後、立即將腦脊髓膜炎血清注入、所以使體內增加抵抗力、殺滅病菌、此血清發明之後、該病之惟一良法、自血清發明之後、該病之死亡率、自百分之七八十、降至百分之二十五至三十、其功效之偉大如此、

就是由此病而發生的其他病、治療方法、不在此例、

預防

病人最好入隔離醫院、吾國內地此設備、然在通都大埠、大概都有、否則家庭之中、除服治病人之看護外、一概隔絕、一切應用物件、與病人有直接關係者、爲最危險、如手帕、痰盂、（痰、口水、嘔吐物、）衣服、手巾、杯、碗、箸類、須時時消毒、其法用沸水煎過、是爲上策、其他家庭中不能消毒之物件、可送交隔離醫院、代爲消毒、（上海就有）取價甚廉、此事在內地當感困難、然而太陽光線、也有殺菌的能力、可將物件、多晒於太陽中、或即價廉而可以犧牲者、用火焚毀、戲院或人口衆繁之地、萬不可去、屋內整理清潔、衣服時時更換、多洗浴、多吸新鮮空氣、出門帶嘴套、用百分之三的雙養水一湯匙、放在半玻璃杯溫開水內、時時嗽口、或打預防針、（完）

吳都記游（二七）

（蔣大沂作）

大陽山上（五）

更上，山勢益險峻。三童子言：「即從此間斜坡上繞道半山後，直下西白龍，路較近，」而興元則言：「上翻箭闕頂後，穿山巡下「路更近。」且行且爭，呶呶不已。余等以大石峰一帶路途，或是興元熟，此間則宜從三童子言，因亦力主繞道之說」道繞半山背後，始覺路亦果不甚近也。

覓徑下山，徑極細狹，黃線一絲，曲折直達山底，宛如一極長極長之蚯蚓。沙礫載途滑不留足，華丹辛是亦不得不自篋中出膠底鞋易去足上之草履矣。下山以步行爲最速，興元及三童子次之，余又次之，住城中倉街上之壯年殿軍。余力有餘而膽不足，華丹則膽有餘而力不足，每上山余輒行華丹前，然至下山則華丹又必行余前，此公試盡已屢試屢驗矣。

西白龍犀宇，較之東白龍少一種興隆氣象，然古雅則過之。主僧亦他出。龍母殿前有古柏一株，紫色參天，清奇可愛，讀壁上明萬歷二十二年王穉登龍亭碑記，知柏爲晉降安間物，蓋去今已千數百年矣。廟後有龍母墓。據香伙言，以日本止有西白龍，因地僻，大官來禱雨不便，故別於山東立東白龍廟。通安橋有中城內分來之府城隍廟，而此間又有東西兩白龍之分設，可爲無獨有偶者矣。

時報播音講稿欄

（第十次付播講）

▲播音課目　職業應用文・國語・職業英語

▲播音教授　馬椒青・韓瑞恒・

▲播音電台　上海永生廣播電台、

呼號XHHJ　週率一〇八〇

華脫二〇〇

•課•程•表•

星期	上午六時三十分起	下午五時三十分起
一	職業英語	職業英語
二	職業英語	職業英語
三	職業英語	職業英語
四	職業英語	職業英語
五	職業英語	職業英語
六		國語

▲星期四下午五時至五時三十分止　職業應用文（書信）

傷寒疫學（三）

（周宗琦譯述）

水中和飲水以外、我們日常所需的就是那用水了、比方我們的碗箸杯盤等物、洗於含有傷寒桿菌的水中、那就很可得傷寒的希望了、再如那沐浴的水、也可以介紹傷寒、不過由用水介紹傷寒、就屬少數、因爲我們吃進去的用水、爲量總不多的、由公用東西的介紹而成的傷寒疫、水以外就要算牛奶了、傷寒桿菌在牛奶裏邊、很能生活、有許多傷寒大疫蔓延的地段、與牛奶廠分送牛奶的的段完全符合、若我們再詳細檢查、就知道那些擠牛奶的工人裏邊、有一個是病鄉的、或他們那貯牛奶的器具、用含有傷寒桿菌的水洗過的、雖然洗過的器具內、傷寒桿菌不多、但注入牛奶、該菌就可在奶中繁殖、送奶的時間略長、瓶內傷寒桿菌繁殖的程度、已可使飲者害傷寒有餘了、一旦該疫發生、我們爲窮源起見、於必要時得盡將牛奶廠中各執事人、及究問送賣牛奶與該廠之鄉下人、以探有無新舊傷寒病者在其間、每次因牛奶介紹來的傷寒疫、女人及小孩病的必多、因這兩項人飲牛奶、較男子多也、食物中如牛油與乾酪、於傷寒傳染也很有關係、

各種生吃的食物、如水菓蔬菜萵苣等、或是用水澆漬者、或是用手互相授受的、如水與手有傷寒桿菌、那當然有傳染的危險了、由這樣得來的一兩個傷寒、要直接證明他的來源、當然不能每次成功的、然而大城之中、苟飲水無恙、有少數不明來源的傷寒症發生、這些食物一定難逃沒有關係、

賓氏曾經屢次試驗、知道傷寒桿菌在各種食物上、生存的時候不一律、有報告如下、水菓與生菜最危險、傷寒桿菌可在上邊活到該物完全腐爛爲止、

牛肉上活十二天、

肥肉上活八十天、

猪油・牛油・乾酪上活十天到十四天、

皮酒內二天到四天、

純醋・葡萄酒・燒酒內死得很快、

我們平日調味用的淡醋、雖也能滅傷寒桿菌、但奏效很遲、所以和醋吃的生菜、不能就當他靠得住的、在酸乳、及布丁似的東方厚乳裏、傷寒桿菌不能活到念四小時、

常時牡蠣的肉、也介紹傷寒、牡蠣這樣東西、都潛伏江口、污水順流而下、必不避之而他適、傷寒桿菌在牡蠣裏邊、可活到二十天、豈不很可怕嗎、

食料之外、地土也是一個問題、我們知道傷寒桿菌在地土上、如環境合宜、能保持他的致病力很長久、然繁殖是決計不會的、有時機會好、可以跟着掘地工人的皮鞋・衣服・或他的一雙粗手、到人家家裏、使人害傷寒、或隨着泥土混入飲水中、但這種機會很少、所以地土的傷寒疫中、不值得要什麼、空氣也沒有傳染上的價值、

昆蟲也有傳染傷寒的關係、如蒼蠅從毛坑飛入厨房、是容易的譬喻了、不過文明國家、他的關係於傳染上的價值不大、在野蠻國家、他的關係正非輕呢、

現在應說那第二項由人傳人的蔓延法子、這法子就叫接觸傳染、因爲該項的傳染是由接觸來的、烏倫呼特習說、許多來源明白的傷寒大疫中、百分之七十是接觸傳染、餘數纔屬於水及飲食等、

若我們把城廂、或一市內、或一家內發生過傷寒症、不間斷的觀察下去、每見幾個禮拜後、又有一人繼那人而害傷寒、此人病後數禮拜、又有繼之而起的、這樣一代一代的傷寒、可以繼續得很久、由上一代到下一代相距的時間、總是二三個禮拜、這樣傷寒症不斷的地方、名之曰傷寒所、傷寒所中病源不是一種普遍的、因害病的人、只有一兩個一次、（未完）

時報上海號外

——每日增闢特刊——

衛生刊　每逢星期一出版　專載醫藥常識・增進讀者健康

服裝刊　每逢星期二出版　研討衣着式樣・貢獻新裝鋼圖

戲刊　每逢星期三出版　平劇如何演變・梨園最近消息

影刊　每逢星期四出版　中外銀壇活動・介紹新片內容

飲食刊　每逢星期五出版　搜羅各地食譜・寫出烹調秘訣

舞刊　每逢星期六出版　娛樂中求運動・作提倡之本旨

無線電　每逢星期日出版　全國廣播電台・節目表及消息

◦歡迎讀者投稿◦◦文尙簡酬金豐◦

精美玲瓏

便於裝訂

◉每日書報號外隨時報號外附送不取分文◉

招商局 船期廣告

江安 快輪 准於十一月二十六日星期一按班往漢口沿途各埠均靠

江大 快輪 准於十一月二十八日星期三擬 本輪有六八二一〇〇

新江天 快輪 准於十一月二十七日星期二下午五時開往漢口沿途各埠均靠　本輪電話八三二大五

海晏 快輪 准於十一月二十七日星期二晚直放溫州

新銘 快輪 准於十一月廿八日星期三午開往威海衛煙台青島

海元 快輪 准於十一月廿九日星期四上午六時開往汕頭香港廣州

海上 快輪 准於十一月二十八日星期三午開往青島

海瑞 快輪 准於十一月廿七日星期二午開往溫州老閘

泳安 快輪 准於十一月三十日星期五上午八時開往福州寧合

江華 快輪 准於十一月二十九日星期四晚開往漢口沿途各埠均靠

船期問訊處上海外灘九號招商總局客業處電話一一五八三・九號轉十八號分機

三北公司

船期廣告

富華 快輪 准於十一月廿七日星期二晚直放寧波沿途各埠均靠

寧興 快輪 准於十一月二十七日星期二下午六時開往寧波

新浦 快輪 准於十一月廿七日星期二晚開往漢口沿途各埠均靠

時報火車表

京滬線

上行車

上海北站開	上 0•50	三等常
	上 5•00	三等
	上 8•00	特快
	上 9•00	快車
	上 11•00	[illegible]
	下 1•10	[illegible]
	下 4•00	[illegible]
	下 4•30	[illegible]
	下 6•05	[illegible]
	下 11•00	夜特
	下 12•00	[illegible]

[illegible]

時報火車表

滬杭線

下行車

[illegible]

時報衛生特刊

送診券

將此券剪下持向愛文義路（梅白格路西首）道達里三號龐京周　阮尚丞　醫師診所就診者不取診費祇收號金並備有各種藥品隨診送贈每券一人自本刊出版日起一星期爲限過期作廢

門診上午九時至十一時止

星期日停診

民國念三年十二月念六日

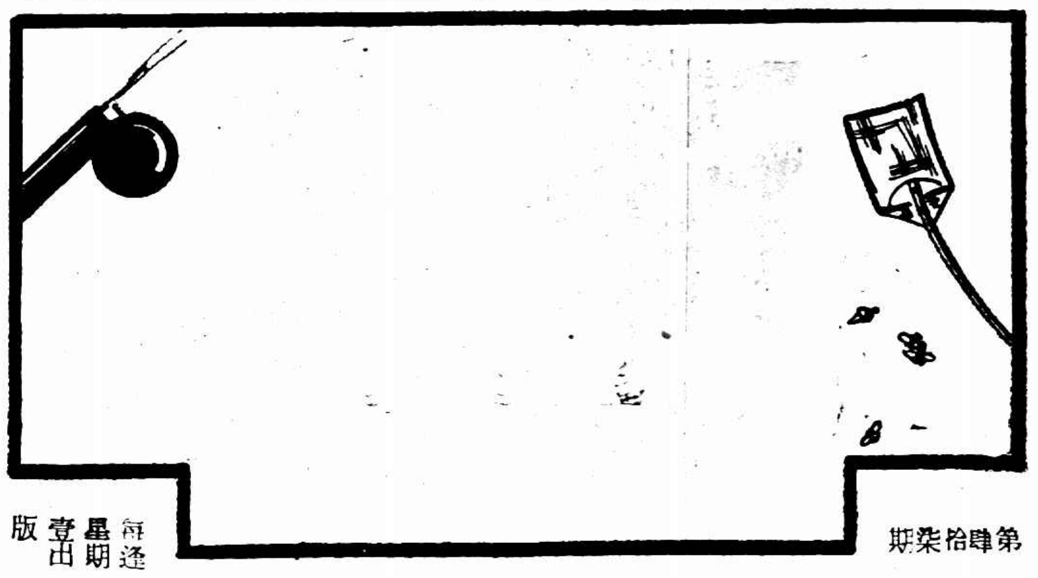

第肆拾柒期

每逢星期壹出版

介紹一個
不要學膳宿費的學校
——只須訂閱時報一份——

現在上海有一個學校、非但不要學費、並且連膳宿費和其他雜費一概不要的、這個校裏專門研究國學、職業應用中英文字、和職業應用智識各科、照常上課、諸君若願意入學、只要訂閱時報一份、（講義分期刊登播音講稿欄）你道便宜不便宜呢、值得不值得呢、那末這個不要學膳宿費的學校究竟在什麼地方、就是上海南京路永生廣播電台用無線電教授的雙十文化社、

淋症與姙娠

楊元吉醫師

上海是花花世界、淋症的傳染是極普遍的、這病賜與人們的不幸、眞是不勝枚舉、現在姑且先敘述牠與姙娠的關係、

㈠姙娠期前傳染

淋症的細菌如已染及子宮頸及尿道、祇要急性現象退除後、仍可受孕、若是侵入了子宮、那就要看牠的部分如何了、若子宮完全受了傳染、那就很難受孕、若是尚有一部分康健組織的存在或仍有受孕之可能、不過這種姙娠經過當中、是常會流產的、還有輸卵管受了淋症的傳染、也可受孕、但是成胎不常在子宮內而在輸卵管中、叫做輸卵管姙娠、她若破裂或流產、就有生命的危險、若在夏天發生、普通人或者還會認爲發痧呢、這種冤枉死的人、恐怕不在少數罷、

㈡姙娠期中傳染

姙娠期中受有傳染、患處常在尿道、外陰、陰道及子宮頸中、子宮內有卵皮阻當去路、是不會受傳染的、他的病徵和沒有姙娠的人一樣、除卻分泌物稍多以外、是沒有什麼特殊痛苦、但在分娩的時候和分娩以後、淋病就可大展威風了、

分娩時第一受傳染的就是胎兒、因爲含有淋菌的分泌物、很容易染到胎兒的眼內、假使沒有當心或預防的話、嬰兒的眼就可發生發炎現象、快的變成淋症性眼膿漏、利害的是會瞎的、所以新醫接生不論產婦有無淋症、都要在剛生來的嬰兒眼內、滴入一種藥水、就是預防這病的意思、奉勸請助產士接生的人們、不要太固執而拒絕這種手續的施行、否則悔之晚矣、

分娩時因爲子宮頸道擴張的原故、淋菌是很容易侵入子宮的、於是子宮腔在產後第三日就可全部受其傳染、若僥倖的祇是子宮受有傳染、則在三五星期以內、還可漸次減輕以至痊愈、若是淋菌跑進了輸卵管、那就有從這裏跑到腹腔的機會、這在產後第一二星期之間、很有發生這種情形的可能、這時腹部感有灼熱刺痛、腹部膨脹、緊張、體溫可達到三八・五三九度以上、這就是可怕的腹膜炎啊、

就這幾點看來、淋症與姙娠、確不能說是沒有危險的、

女子月經的衛生

（楊振棟醫師）

女子在月經期中、非常容易引起種種的疾病、所以女子們欲圖康健、必須於月經期間嚴守衛生之道、但我國婦女對於月經期中衛生大都沿襲舊法或尊照長輩口頭傳囑、不問其是否合乎正當的衛生條件、是乃大錯而特錯、月經既與婦女康健有如此重要之關係、吾女界同胞理應格外注意

（甲）局部的

㈠外陰部、局部淸潔爲第一要義、月經期中、必須淸潔外陰部、若有經血附着時、非常容易發生外陰部炎症、而引起子宮炎陰道炎等症、故在月經期中須每日二三次用微溫的淸潔水洗滌外陰部、洗時愼勿深入陰道內部、

㈡陰道、勿以手指及不潔之物塞入陰道內部、如棉花或草紙等類、日本人有用荷葉插塞者、中國鄉間婦女有用稻草阻塞者、均極危險、

㈢月經帶　在外陰部用脫脂棉（各藥房均有出售）輕輕抵壓陰道口、再用丁字或騎馬式月經帶固定之、此種月經帶不宜用橡皮製品、須用富有吸收水份之棉織品爲最妥、

（乙）一般的

㈣身體　在月經期中、對於身體務須安靜、力戒過度操作、年輕女子尤須注意、如足球、籃球、網球、童子軍訓練、舞蹈、乘自由車、騎馬、游泳等運動皆須避免之、房事手淫更爲有害、

㈤精神、精神方面亦須安靜、勿焦慮憂思、情感上尤不可有劇烈之衝動、最佳能避觀劇、憤怒等、睡眠須充足、

㈥保溫、在月經期中、保持體溫以防感冒等情、蓋月經期中對人體於溫度之感覺較爲靈敏、根據吾人的經驗在月經期中而患感冒者、每見不鮮、而且感冒之後亦有引起其他病症之可能、

㈦沐浴、有人喜於月經期中洗浴、其實不甚相宜、除有特別情形由醫師指示、行高溫及寒冷之坐浴等、當然是例外情形、然未經醫師規定者不可自行輕試、

㈧飲食不可過飽、藥品非經醫師囑服者切勿亂投、月經期中如有輕度的頭痛、眼花、食慾不振、惡心、嘔吐、下腹部不適及緊張疼痛等現像、在不妨礙尋常操作時可不必過慮、每有神精過敏者、妄自亂投藥劑、實屬危險、更勿迷信廣告、往往受其欺騙、如逢痛苦不能忍受時、應就醫師檢驗其病根之所在、再定治療方針、此乃萬無一失也、

冬季的取暖法

希旦

在冬天的時、我們對於取暖問題、若能加以注意、那末就可以免掉許多的病症了。如今日把冬令的保身要道、述於下。

取暖的方法很多、最講究的並最淸潔而合於衛生的、乃是一種用管子把熱水氣通到各室的蒸汽爐子、這種蒸汽爐子就稱爲水汀、但是價錢太大、非平民所能設備、普通人家用的、大都是一只火爐、接上幾節煙囱、把爐裏的煙通到外面、這也合於衛生的、此外還有炭盆、風爐、和其他不帶煙囱的爐子、因爲取携便利、價錢便宜、所以用的人很普遍、但是用得不得法的時候、往往有害於身體、倘使再利害些、有斃命的可能、所以我們最好就是不用炭盆、風爐、和其他不帶煙囱的爐子、若是要用、必須把門窗略開、使空氣流通、夜間臥房門窗緊閉、千萬勿將這些爐子放在裏面過夜、若是發覺有人中毒、應當立刻把門窗大開、換新鮮空氣、並將病人抬至空氣流通的地方、用冷水灌噴、最好鼻用嗅入阿母尼亞、或者施行人丁呼吸法、那末有效、

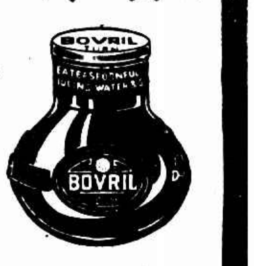

神效補品　強身壯力
開胃提神　經濟便利
保衛爾神效牛肉汁
每日早晚飲保衛爾一杯不但能防止疾病侵犯且能使食慾增加氣色紅壯精神爽快體魄強壯享健康快樂
各大公司洋食物店皆有出售
BOVRIL FOR HEALTH　認明瓶樣

頭痛　牙痛　風痛　筋骨痛　外傷痛　月經痛　胃痛　痛
文化之進步愈速社會之組織愈密物質之享用愈周人類之苦痛愈多
茲幸獲痛之總解決
外用　羅威薄荷錠　每種自一角半至四角半
內服　減痛　藥片　大瓶一元二角小瓶六角半
上海中法大藥房總發行

世界名藥　德國白濁專藥
樂的能
五淋白濁一盒斷根
藥房均售

德國白濁斷根專藥
特種梅濁克星
梅濁克星
主治　尿道腫痛　膿血淋濁　膀胱炎症　男女淋病
上海柯爾登洋行遠東總經理
樣品及療養書函索附郵十分
五淋白濁一盒斷根

虎標頭痛粉
秋雨秋風愁煞人　頭痛要當心！
秋風秋雨寒暖無常傷風感冒頭痛鼻塞手足酸痛到處流行　牙痛耳痛　頸筋強項　頭昏腦脹　精神疲倦
上述各症・請服虎標頭痛粉一包・五分鐘立見奇功・倘係傷風感冒・請於臨睡時服之・外以萬金油搽之・明朝起床・病卽全愈・用過者・人人贊許・足爲此粉靈效鐵證・
虎標永安堂滬行
公共租界寗波路（新光戲院對過）五九五號　電話　九三一五九號

西北衛生設施近況

全國經濟委員會衛生實驗處副處長金寶善、於本月一日赴西北視察衛生設施情形、前日返京、記者特走訪探詢、金氏稱、本會前爲協助西北衛生推行計、經遣專員前赴籌組專管機關、現甘寗青已先後成立衛生實驗處、陝西則因原有防疫醫務機關、如省立醫院及防疫處、故未另設、僅派人駐陝辦理、近亦擬設衛生委員會、以期會同促進衛生設施、本處在陝所辦工作、關於學校衛生方面、組有健康教育委員會、爲推進全省衛生教育之中心、已經開始三個月、如沙漠滅蝨等設備、均頗完全、爲全國所無、關於助產教育、設立助產學校、一二月內可完工、即可開課、對於縣衛生工作、則於華縣三原榆林三縣各設衛生院、以爲各縣之倡、三縣中尤以榆林一院更爲重要、因榆林地處陝北、與甘省毗連、每年鼠疫流行、均由此地蔓延入陝也、以上三縣衛生院、均係於九月一日正式成立、其他工作亦均積極進行、本人在陝停留數日、卽乘飛機赴蘭州視察、甘肅衛生實驗處已成立、所有助產學校及蘭州衛生所、均次第興辦、省立醫院亦已開診、縣衛生院亦在接洽開辦、又內政部衛生署在蘭州設西北防疫處、製造人用及獸用血淸疫苗、以備防疫之用、因西北人民素恃牧畜爲生、而近今牛瘟羊炭疽症流行甚烈、農村經濟及人口之損失均頗重大、本處近特派獸醫專家六人赴甘、從事於調查及防治工作、以蘭州爲防疫中心、並與本會農業處在西北辦畜牧工作、相輔而行、以期互有裨益、現西北防疫處所建房屋及設備、明春均可完成、以上爲陝甘衛生設施大概情形、至寗青二省、因道路較遠、處務待理、即須返京、未能考查、惟據青海衛生處長王禹昌報告、該處業已成立、由京運往器械藥品、已陸續到達、即可開始工作、又寗夏衛生處長魁文山亦到省見馬主席、應用器械藥品、由包頭轉程赴寗、不日即可成立、總之衛生事業在西北各省、實有迫切需要、於開發西北及增進人民生產等、均有重大關係、幸自本處派員前往以來、省府亦均忻然開誠合作、撥款及房舍地基以供應用、至爲可感、當地原有醫務衛生人員、亦皆熱心幫忙、甚爲難得、但西北地處偏遠、物力人才不敷用、深望中央及各省府多加注意、力予協助、衛生事業前途、實有無量發展、（中央社）

上海市衛生局　一週間衛生消息

上海市立傳染病醫院最近消息

㈠近數月來、本市傳染病甚少發現、惟自入多以來、白喉病患流行甚熾、本市市立傳染病醫院、於最近期間所收治之病人、什九幾爲白喉病人、而兒童之患咽頭白喉者亦不少、患此病者、其家人初必漠視之、及其甚也、始求治於中醫、經數日之蹉跎、醫者束手、而病者奄奄一息、乃送來本院醫治、本院明知該病人之生命已無挽救、然爲減少蔓延起見、亦爲收治、惟能免於死亡者僅及半數、其他猩紅熱病人、雖有發現、然爲數甚少、

㈡市立傳染病醫院以原有房屋不敷應用、且病房之隔離亦不甚合適、爰於今夏七月鳩工興建新式病舍二所、辦公室一所、不日卽將丁竣、定期開幕遷入、

上海醫師一覽

姓名	科目	診所	診察時間	電話	附註
龐京周	內科	北市愛文義路道達里三號	北市下午五時至七時 餘時出診	三四八五〇	星期日上午停診
阮尚丞	內外科	愛文義路道達里三號	上午十時至十二時 下午三時至五時 除時出診	診所三四八五〇 住宅三五六四四	星期日上午停診
謝筠壽	皮膚花柳兼內外科	愛文義路派克路口平和里十九號	門診上午十至十二 下午三至六時 出診下午一至三時	三五二四四	著有性病指迷說明一切性病附郵廿分卽寄
吳濟華	內科肺癆花柳	威海衛路永吉里二十六號	下午一時至三時五時至七時	三五七二一	星期不停
劉國祥	外科花柳內科小兒科	中華路一四一四號東南醫院西門分院	門診上午九時至十二時 出診下午一時至五時	二三六三〇	星期日下午停診
孫又新	內科小兒科	南市滬軍營東南醫院	上午八時至十二時	二一三一九	星期日及例假停診
程瀚章	內科兒科	上海天后宮對面洪福里十一號	門診每日下午一時至五時 出診下午五時至七時	四〇八四二	星期日照常
汪企張	內科肺癆	法租界甯波路西愛成斯路三〇八號中國肺病院	門診上午九時至下午一時在甯波路 四時至六時在肺病院	診所八〇五七八 病院七一四五一	
余雲岫	內科	海甯路北山西路口	門診上午九點至十二點 下午四點至六點 出診下午一點至四點	四二八七〇	
殷木強	皮膚科泌尿器科	上海甯波路上海銀行樓上一一號	下午一時至六時	八四四六六	星期日停診
陳卓人	兒科	南市東南醫院 金神父路二四八號	上午九時至下午四時 下午四時至六時	二一三一九 七二〇一五	星期日停 星期日停
湯蠡舟	外科	南市東南醫院	每日上午九時至下午三時止	二一三一九	星期節日停
俞永康	皮膚花柳科兼婦科	白克路五百念四號	上午九時至下午六時	三四八八三	贈送自著花柳病指南函索附郵一分本埠爲限
胡嘉言	內科與肺病治其他各科	同孚路新華里十八號	上午十時至十二時 下午自五月十日起改爲四時至六時	三五四三五	現發行常年健康券每紙十元門診憑券免費章程函索卽寄
楊元吉	內外產婦科	南京路六二〇號 電話九四八一五	午後二時至四時 晚餘時出診	醫院七三八二五 住宅格蘇吉甲	著有二版生理產科學 胎產理論 元 五元 診所出售
李武城	內科	新閘路一一三二號戈登路東	門診上午九時至十二時 下午三時至五時 餘時出診	三三一四一	貧病送診
唐斐禮	氣喘專科	大陸商場五樓五〇二	門診下午三時至六時	診所九〇七六五 住宅三一五六九	發售唐氏氣喘散每盒一元
郭人驥	專治男婦外感咳嗆神經衰弱及小兒咳嗽泄瀉等	法租界菜市路底悅來坊四十號斜橋醫院內	下午一時至三時		贈送體育之科學的基礎函索卽附郵票二分